دریاکنار

صدای پرطنین مردم

سال سوم *شماره ۷۱* شنبه ۱۴ اسفند ماه ۱۴۰۰ – ۲ شعبان ۱۴۴۳ – ۵ مارس ۲۰۲۲ قیمت ۵۰۰۰ تومان

روزنامه‌نگاری یعنی انتشار خبری که نمی‌خواهند منتشر شود، باقی کارها کار روابط عمومی است . (جرج اورول)

اختصاص ۱۰ درصد از حق بیمه شخص ثالث به وزارت بهداشت

۸

توانمند سازی مددجویان، نقشه راه و ماموریت کمیته امداد

۶

۱

احمد محمدی زاده (استاندار بوشهر):

با اجرای مصوبه سفر دوم لنجداران، بازارهای ساحلی مملو از کالا برای خدمت‌رسانی به مردم استان و مهمانان است

۴

ابوالقاسم صیادی

(دکترای روانشناسی)

جهان به سمت همدلی و همدردی به پیش مي رود

۵

۶

امضای تفاهمنامه همکاری بین مؤسسه کار و تأمین اجتماعی و کانون عالی انجمن‌های صنفی کارگران ایران

استان بوشهر آماده خدمات‌رسانی به گردشگران و مهمانان

احمد محمدی‌زاده در نشست ستاد تسهیلات سفر استان بوشهر اظهار داشت: استان بوشهر دارای ظرفیت و پتانسیل بسیار بالایی در حوزه گردشگری و توریستی است و هر سال شاهد حضور مهمانان و گردشگران و مسافران در استان هستیم.وی افزود: در دو سال اخیر به دلیل شرایط ناشی از ویروس کرونا و محدودیت‌های ایجاد شده، بخش گردشگری در رکود بود و امسال با توجه به بهبود وضعیت کرونا، پیش‌بینی می‌کنیم جمعیت زیادی وارد استان شود و با سونامی گردشگر در استان بوشهر مواجه خواهیم بود. استاندار بوشهر خاطر نشان کرد: در نشست ستاد ملی کرونا، اعلام شد که روند پیک ششم نزولی است و در استان بوشهر نیز شهرستان‌ها یکی پس از دیگری از رنگ قرمز و نارنجی خارج می‌شوند و همه چیز مهیای سفرهای نوروزی است.

محمدی‌زاده با بیان اینکه ارائه خدمات برای اسکان و تغذیه و خدمات رفاهی و بهداشتی به مسافران از ضرورت‌هاست تصریح کرد: باید تمام ادارات و نهادها اعم از آموزش و پرورش با ساماندهی مدارس و سایر ادارات با استفاده از ظرفیت سالن‌ها و مهمانسراها و سایر امکانات برای نوروز آماده شوند.

وی ابراز داشت: پارک‌ها و فضای سبز و سواحل استان و همچنین مناطق روستایی باید تمام ظرفیت اسکان و ظرفیت خدمات‌دهی خود را در ایام تعطیلات آماده و بروز رسانی کنند تا مهمانان با کمترین محدودیت و مشکلی مواجه نشوند.استاندار بوشهر با اشاره به ساماندهی ته لنجی در استان گفت: با اخذ مصوبات سفر دوم کالای همراه ملوان، کاری کردیم که در ایام نوروز، بازارهای ساحلی مملو از کالاها و اجناس با کیفیت با قیمت مناسب برای گردشگران و مهمانان باشد و گردشگری تجاری را فعال خواهیم کرد.ثبت منازل اجاره‌ای توسط میراث فرهنگی یادآور شد: اداره کل میراث فرهنگی و گردشگری استان بوشهر موظف شده که سامانه‌ای را طراحی کند تا مردم بتوانند منازل اجاره‌ای خود را ثبت کرده و در اختیار گردشگران قرار دهند.استاندار بوشهر افزود: دهیاری‌ها موظف هستند در روستاها، امکانات رفاهی و اسکان و خدمات‌رسانی را فعال کنند تا گردشگران از زیبایی‌های گردشگری روستایی بهره‌مند شوند. وی بیان کرد: در بحث تنظیم بازار با همکاری سازمان صمت و سازمان جهاد کشاورزی استان، تمام مواد غذایی اعم از مرغ و برنج و گوشت و قند و شکر و روغن و میوه‌جات و آجیل برای ایام عید برای مردم و ساکنان بومی و همچنین گردشگران مهیا شده است.محمدی‌زاده گفت: جمعیت ساکن استان در حال حاضر یک میلیون و ۴۰۰ هزار نفر است و در ایام نوروز نیز روزانه ۲۵۰ تا ۳۰۰ هزار گردشگر وارد استان می‌شوند که بهترین و با کیفیت‌ترین خدمات را به این عزیزان ارائه می‌کنیم.

بوشهر گرانترین شهر ایران

محمدحسین ماحوزی:

(فعال و کنشگر اجتماعی)

متاسفانه عدم نظارت کافی در یک منطقه می‌تواند مردم را دچار مشکلات عدیده کند. سالیان سال است که شهر بوشهر، برکنار از تهران که آمارهای جهانی آن را یکی از دو شهر گران جهان اعلام داشته‌اند، گرانترین شهر کشور یا لااقل گرانترین شهر نیمه جنوبی کشور از لحاظ قیمت اجناس است. در شهر بوشهر برخی از کاسبان گران فروش، تا می‌توانند بر قیمت اجناس افزوده و مشتری هم مجبور به خرید است. البته کاسبان محترمی هم هستند که وجدان را فدای سود خارج از عرف نمی‌کنند. کافی است مسئولان محترم قدری به خود زحمت دهند و به بازار مراجعه کنند و استعلام بگیرند که آیا قیمت اجناس قانونی است. حال جای سؤال است که علت گرانی اجناس و کالاهای ضروری در بوشهر چیست؟ امروزه مردم شریف با توجه به تحریم‌های ظالمانه علیه کشورمان و گرانی‌ها و تورم فزاینده در مضیقه هستند، و اگر نظارت بر بازار بصورت جدی صورت نگیرد قطعاً سفره‌های مردم روز به روز کوچکتر می‌شود و کوچک شدن سفره مردم به طبع خود مشکلات عدیده‌ای را درپی خواهد داشت. برکنار از تلاش‌های دیپلماتیک برای رفع تحریم‌ها و ورود به بازار جهانی و به رونق افتادن کسب و کارها و به تبع آن، رواج گردش سرمایه در کشور، مسئولان محترم هم باید قدری به خود زحمت داده و از پشت میزشان که بر آن جلوس کرده‌اند بلند شده و به جد بر بازار نظارت جدی کنند، نظارتی از جنس عدالت علوی، تا با متخلفین که نبض بازار را در دست دارند و به راحتی و بدون دردسر قیمت‌ها را افزایش می‌دهند و اطمینان دارند کسی هم نیست جلوی اجحاف ایشان در حق مردم را بگیرند، بایستند. این وضعیت، حق مردم شریف بوشهر و دیگر اقصی نقاط کشور نیست که عده‌ای کاسب نما با ظلم و جور در حق مردم ایشان را در تنگنای فشار اقتصادی قرار دهند و محتاج نان شب کنند. امیدوارم با توجه به نزدیکی عید نوروز مسئولان محترم قدری بفکر مردم شریف و ستمدیده باشند. ببینند که قیمت برخی اقلام از جمله میوه و صیفی‌جات، پوشاک، و فرآورده‌های دریایی تا چه اندازه گران است؟ تفاوت قیمت مرکز استان با شهرستان‌های استان را به عینه ببینند و چاره اندیشی کنند و اجازه ندهند که عده‌ای سودجو و منفعت طلب با معیشت مردم بازی کنند.

امیدوارم گوش شنوایی باشد.

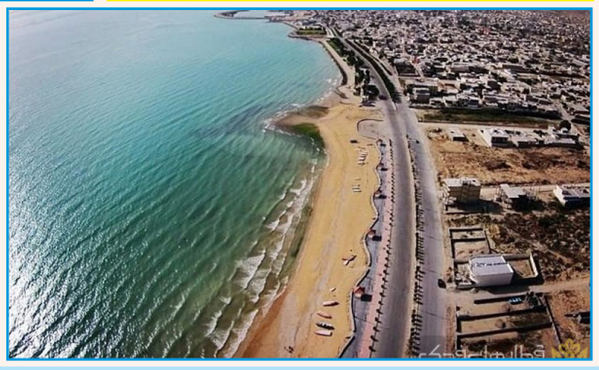

سال سوم *شماره ۷۱* شنبه ۱۴ اسفند ماه ۱۴۰۰ – ۲ شعبان ۱۴۴۳ – ۵ مارس ۲۰۲۲ قیمت ۵۰۰۰ تومان

غرور

چشم هایم را بستم تا نبینم
سرخی فام چشم هایت را
سفیدی تارموهایت را
غم لگد کوب شده قلبت را
من بی گناه بوده ام و تو بی تقصیر
تو مرا از خود راندی و من تورا ازخود
لج و لج کردیم و رخت بر بستیم
و رفتیم
نگفتیم و نخواستیم که
بگوییم
از دلمان
دلمان هیچ
غرورمان،
غرورمان راهش را رفت
کوتاه و مختصر باید گفت
ما را به پای دار کشاند

مریم یوسفی

لایِ پر قو

لایِ پر قو بزرگ شدی
نمی فهمی وقتی در هوایِ گرم
مگس ها به دمپایی و
پاهایِ چرکِ سیاه ات می خندند
چه حسی دارد!
لایِ پر قو مهربانی را چشیده ای
نمی توانی بفهمی
پشت چراغِ قرمز رقصیدن
بین ماشینِ ها
توجه گدایی کردن
چقدر شکوه رقص را زشت می کند
لایِ پر قو زبان باز کردی
چه می دانی
در کف خیابان زبان باز
کردن
دوست داشتن را
شاد شدن را
برایِ من و تو
چگونه ترجمه می کند!؟
لایِ پر قو عشق به تو لبخند زدهِ
حق داری
عشق من حال به هم زن است!

سامان ساردویی

خستگی

زمان
رنج می برد
و ثانیه ها
به سختی
نفس می کشند
حرف های فرو خورده را
می نویسم
می دانم
روزهای دیگر
خواهند آمد
روزهایی که
لبخند اندوهناک تنهایی را
بر لب هایم
خواهند نشاند

سوفیا جمالی صوفی

آرامش

زنی تنها
سرشار از غرورِ شب
بر رویاهای خویش
آرمیده است
نشسته بر زورقی
از خورشید
رنگین گمان را
نقاشی می کند
کوچ پرستوها را
باور ندارد
در دل ابرها
برایشان
لانه ایی می سازد
تا با دست هایِ تو
رنگ عشق
بر آن کشد
زنی تنها
بر رویاهای خویش
آرمیده است

کتایون اکبرزاده

ترمه پوش

بیا یه امشبو با هم
دوباره عشقِ هم باشیم
کنار هم بشینیمو
رها از هرچه غم باشیم
بیا امشب نگاهامون
فقط خیره به هم باشه
یه جوری مهربانی کن
که دنیا تو چِشَم باشه
داره تند میشَه هی نبضم
نفس‌هام داره میمیره
اونی که کلّ دنیامه
داره دستامو می‌گیره
نفس‌هات پخش رو گونَه‌م
ببین امشب یه دیوونَم
واسه این عاشقونه‌هات
منم تو شعر مهمونم
سراپا غرقِ احساسم
بیا آغوشِ من بازه
موهامو هِی نوازش کن
که عشقت گرم و طنّازه
صدایِ تو بلرزه، باز
دلم گرماتو می گیره
چشاتو برندار از من
که حسّم بی تو می میره
به حسّ نابِ چشمِ تو
سراپا ترمه می‌پوشَم
دلم پیوند زد با تو
شرابِ عشق می‌نوشم

ماریا آشنایی

فهرست رنج

اولین بغض
برمی گردد به قبل از دایناسورها
به دستی که نتوانست
کودکش را نجات دهد
از پرت شدن،
وقتی که
دره
آرام
به شکاف سنگ ها برمی گشت
درد
در لانه ی هر پرنده ای
پری در آورد
برای پریدن
هر دانه ای
رودخانه را
بدرقه کرد
تا دهانه ی آبشار
تا چشم مادر
و رنج
بر دو پای خود ایستاد
بودن،
فلسفه ی پیچیده ای نیست
رنجی ست کوچک
که زیر سنگی بزرگ
زندگی می کند.
سپیده دم است نشسته ام و مرگ را معماری
می کنم

جواد محمدی

آخر این سوز بهار است

زمستان در دهان زمین
ها کرد
و برف در رگ‌های ناموزون
زمین ریشه دواند
گنجشکی
روی شاخه‌ی چپ درختی
چون غزلی نسروده
در انتظار رفتن و
رسیدن به خانه بود.
سرما، بر خط‌های افقی
پیشانی مردی برچسب فقر چسبانده
بود...
اما کسی نمی‌دانست
زمستان با فریادی بلند
به پایان می‌رسد...
زمین، برف را قورت
می‌دهد...
گنجشک آشیانه‌ای نو
برپا می‌کند...
و آن مرد، از تیره‌ی خوش اقبالان
می‌شود...

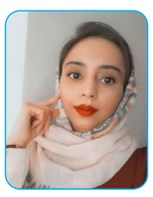

زهرا اکبری

بی فروغ

گاهی گفته هایی هست
که ناگفته، دوخته می شوند...
گاهی آه هایی هست
که نَکشیده سَر به
مُهر می شوند...
تعمیر لاغِیر بر جامه نیست
دَزیِ عشق بیا و وَصله خوب بزن
گاهی دلشکسته ایُ
بَندِ دلت پاره می شود

المیرا بانگ زارع

فرکانس

فرکانس صدایت،
از هر جا که برسد،
صبح شروع می شود
بهار هم منتظر توست
تا جوانه بزند

هادی حیدری

دوستت دارم

برای بیان عشق
همیشه که نباید دست به دامن واژه‌ها شد!
گاهی که خاموشم
گاهی که در سکوتی
یعنی که بی‌واژه، دوستت دارم
بی‌واسطه، می‌خواهمت
دور از چشمِ این شعرها
یعنی که در پستوی قلبم لانه کردی
یعنی که...
بیا واژه را رها کن

فرزانه ایروانی

پرنده

پرنده ای که همیشه در مرزها
به پرواز در آمده است
آیا به درستی می داند
وطنش کجاست؟

مرضیه علوی نژاد

محبوب

چقدر در کنار تو آرامم
ای آرامش شب های نا آرامم
در این شب ها که من غرق در غم و اندوهم
فقط وجود تو مرا شاد می کند.
حتی یادت مرا از این نا آرامی جدا می کند
وجودت را که از من گرفتی محبوبم
لااقل فکرت را از من نگیر....

زهرا اسدی
(آتاناز)

آخرین نقاشی

وقت رفتن
حرفی نزن
بگذار تصویر تو را نقاشی کنم
هیچ چیزی نباید از قلم بیفتد
حتی گرمی لب هایت
یا آن تار موی مستِ سپید روی شقیقه ات
که عاشقانه می رقصد
وقت رفتن
بگذار آخرین نقاشی چشمانم
تو باشی

سهیلا سبزه کار

گل آفتابگردان

صبح می شود
و من، با ظهور آفتابگردان
از ماورای پنجره بیدار می شوم
تا آواز بومی گنجشک ها را از شَفیره دستانم
بیرون بکشم .....

لیلا خواجه زاده

زندگی یک طرفه

دلم شور می‌زند انگار
اتفاق عجیبی افتاده
ببین!
تلفن‌ها همه از کار افتاده‌اند
قطارها
کارخانه‌ها
آدم‌ها حتی!
به روزنامه‌ها بگویید
دست نگه دارند برای تیتر اولشان.
بگویید
پاییز بیمارِ قطع امیدی است
که باران ندارد برایشان.
و قانونِ منع آمدوشد
برای قاصدک های این
منطقه الزامی است!
نه!
سونامی نیامده
زلزله هم،
تنها
تمام راه‌های منتهی به زندگی
یک طرفه شده است.

طاهره امینی جزه

قبله

تغییر داد قبله مرا دین تازه ای
تا آشنا شدم به قوانین تازه ای
چون اقتدا کنم به اشعار چشم تو
خواندم سرود عشق به آیین تازه ای
تا چشم اشکبار مرا دید گفتمش
شد نازنین فراق تو تمرین تازه ای
با شعر و مثنوی غزلی، می سرایمت
شد قطعه ای ز چشم تو تحسین تازه ای
چون سوختم ز شعله ی
چشمان مست تو
دل بیقرار توست به
عناوین تازه ای
در داستان عشق تو
فرهاد قصه من
اینک بساز قصه ی
شیرین تازه ای

پونه حاج علیان

قصه شب

آینه ها چشم هایشان را بسته اند
زخمه ی ساز قصه می گوید
بر چهره پنجره باران می بارد
ستارگان گرداگرد ماه می نشینند
باز هم شبی دیگر
و قصه ای دیگر
نسیم در گیسوان بید مجنون می وزد
اطلسی ها بوی لیلی می دهند
جیر جیرک ها عاشقانه می خوانند
باغچه خمیازه ای طولانی می کشد
هوا بغض آلود گوش فرا داده
به قصه تلخی
که شیرینی خواب را به
همراه دارد
و زهر بیداری در جان
شب می ریزد
چشم ها سرشار از نگاه
دستها لبریز جستجو
قلب ها در پی مهر
و قصه ای دیگر
تا خانه
در آغوش شب بخواب برود

فرزانه آتشفراز

مولا علی(ع)

غیر از علی بگو به جهان پر غرور کیست؟
مقصود از رسالت و وحی رسول چیست؟
فرمود فخر عالم ممکن رسول عشق
من شهر علم هستم و دروازه اش علیست
ساقی حوض کوثر و تنها دلیل حق
جز مرتضی علی به حقیقت کدام؟ کیست؟
امیدمان شفاعت مولا علی به حشر
جز اهل حق شفاعت دیگر
قبول نیست
هر جا علیست با تو قدم
استوارتر
هرجا نبود با تو علی،
ناگهان بایست

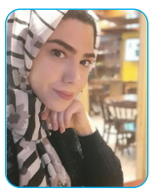

نسرین سادات غضنفری

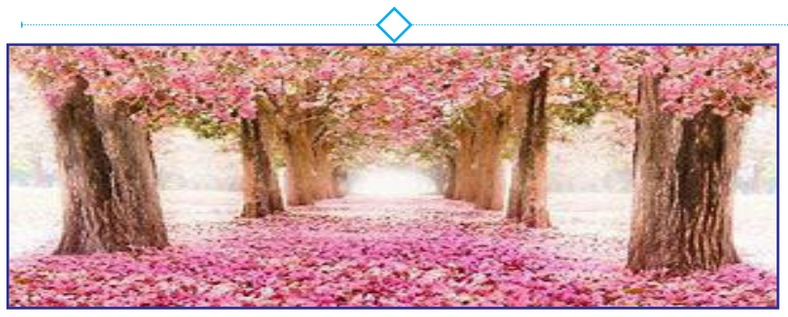

بی اعتمادم

به خیابانی که
ردِ کف پایت را
گم کرد
درست برعکس من
که مثل کف دست
تو را می شناختم
هنوز کوچه ها
در کف خاطراتت
بن بست مانده اند
تا به خیال خود
با من راه بیایند
اما من امید بسته ام
به انقلابی که
درونم نقشه می کشد
تا شاید
در کفِ پیاده رویی گمنام
بساط پیدا شدنت را
پهن کنم.

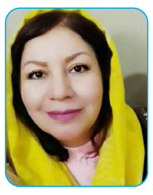

مژگان منفرد

بهار

پاییز را محو کردم
سرمه ی سبزی پشت پلک سکوت کشیدم
از ارتفاع غم انگیز عشق
پناه بردم به لحن شیرین شکوفه های سیب
در قلب پرنده ی مهاجر زمان
یادش را
با قانون بهار
آذین بستم
دست در دست نور
از سخاوت بهار
چنان مشتاقانه
قدم می گذارم بر چشمِ
فروردینِ خاطرات
بهار، دعای باران
بهار، دختر شمال
بهار، رقص نرگسی های اسفند

مهرناز رسولی

دلتنگی

با خرده نان های خشک
زخم می زنی
به بوسه های دلتنگم
به افکارم
که همیشه دربند توست
خیره می شوم
به نمکدان شکسته
قلبم می سوزد
در این بازی بی برگشت
و تو
هیچوقت این ها را نمی
فهمی
چون در قلبم
برف بی صدا می بارد

عاطفه عطیفه

مکث

برو ..
با خیالی آسوده
برو ..
اندکی مکث هم نکن..برو..
می دانستم
اشتباه هست..
زیادی دوست داشتن،
دل را می زند ..
تاوان می دهد ..
گوارایت این تاوان؛
قلب صبور و مهربانم ..
برو ..
اندکی مکث نکن ..
برو..
نامهربان یار..

شادی دامن افشان

دریاکنار
۳
سال سوم *شماره ۷۱* شنبه ۱۴ اسفند ماه ۱۴۰۰ – ۲ شعبان ۱۴۴۳ – ۵ مارس ۲۰۲۲
قیمت ۵۰۰۰ تومان

داستان عشق

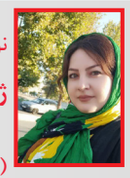

نویسنده:
ژیلا رنجبر
(فرهیخته‌فرهنگی)

قسمت اول

اسامی که میخونم وسایلاشونو جم کنن و بیان سالن..
حمید سالاری، محمد نجفی،مرتضی راد، فرید احمدی،ارسلان همتی، حامد طایفه..(دوستان اسامی کاملا اتفاقی نوشته شده و هر گونه شباهتی تصادفیه و خدایی نکرده موجب سو برداشت نشه)..

بله بالاخره اسم منم خوندن ..ارسلان همتی..
با حال ندار و باز مثل تموم این سالا تو سکوتم بلند شدم و وسایلامو جم کردم و اومدم بیرون..
بعد چندین سال حکم زندانم تموم شده بود و قرار بود باز پا بزارم تو این زندگی ای که متنفر بودم و تا میتونستم ازش فراری بودم..
بر خلاف بقیه که داشتن بال بال میزدن برا آزادیشونو هر هر و کر کر را انداخته بودن ، من حتی به هم اتاقیمم خدافظی و سلام نکرده بودم تو این مدت..
نه حوصلشونو داشتم نه میخواستم حوصله داشته باشم..
بعد تموم شدن کارا و امضا و کلی کاغذ کاری بالاخره از در زندان پامو بیرون گذاشتم و طعم تلخ این زندگی باز زیر زبونم تازه شد..
دلم نمیخواست از اون تو بیرون بیام..حداقل اون تو میدونستم جام کجاست و همه عینه خودم بودن..ولی بیرون با اینهمه نگاه پست و حقیر که روم هستش زجر میکشیدم..
ولی مجبور بودم و نمیتونستم بیشتر اون تو بمونم..
از جلوی زندان یه تاکسی گرفتم و رفتم سمت خونه ای که اصلا نمیدونستم کسی توش هست یا نیست یا چه بلایی سرش آورده بودن خواهر برادرام..
از پنجره تاکسی که نگا میکردم به شهر باز همون احساس سالها پیش داشت بهم فشار میاورد..اما چرا از کرده خودم پشیمون نبودم چرا اینهمه سال نتونسته بود منو از کردم پشیمون کنه..کله زندگیمو جوونیمو از دست داده بودم و چرا باز ککم نمیگزید ..چرا فشاری که این شهر بهم میاورد منو سرزنش نمیکرد..
حال و هوای خیابونا..ادما..ماشینا..پیاده رو ها..
عجیب داشتن حالمو بهم میزدن..
و هر چه زودتر دوس داشتم فقط برسم و باز مثل تمام این سالایی که تو زندان بودم چمامو ببندم و با فکر و خیال زندگی کنم..
بالاخره بعد از حدود ۵۴ دقیقه تاکسی مقابل خونه نگه داشت ..
سر و وضع خونه عوض شده بود اما همون خونه بود که توش بزرگ شده بودم و قد کشیده بودم..
کرایه تاکسی رو حساب کردم و خودمم رفتم و کلید انداختم به قفل ..
اولش خیال کردم قفل عوض شده باشه و دیگه این کلید بازش نکنه ولی در کمال تعجب دیدم کلید تو قفل چرخید و در باز شد..
ولی برا احتیاط چند بار زنگ رو زدم که دیدم صدایی شنیده نمیشه بعدش در و چند بار کوبیدم و یا الله گفتم تا اگه کسی خونست متوجه بشه که من اومدم..ولی هیچ صدایی بگوش نیومد..
از سر و وضع راه پله ها کاملا مشخص بود که سالهاست کسی قدم نزاشته تو اون خونه و تبدیل شده به یه کثافت خونه..
اما به لطف من این خونه کثافت خونه بود ذاتا..
آروم آروم از پله ها بالا رفتم و در و باز کردم ..
همون خونه بود اما بیشتر شبیه خونه ارواح بود..
هیچ وسایلی تو خونه نبود و رو زمین فقط یکم کارتن و کیسه زباله بود..
تمام زمین و دیوارام خاک خورده بودن و نمیشد نفس کشید..
بعد یه سرفه طولانی مدت رفتم تا یه لیوان آب بخورم که دیدم نه خبری از آب هست نه خبری از برق هست نه خبری از گاز..
سریع پنجره ی چفت شده رو بزوور باز کردم تا یه هوای تازه وارد خونه بشه و بتونم جلوی سرفه هامو بگیرم..
بعد تقریبا نیم ساعت سکوت محض و نشستن کنار پنجره و تکون نخوردن بالاخره پا شدم ببینم چه بلایی سر این خونه ای که روزی صدای خنده و بازی بچه ها هفت تا کوچه اونطرفتر میومد ،اومده..
ولی تا چشم میدید خاک بود و گرد و غبار و آشغال..
هیچ چی نزاشته بودن بمونه..تمام اتاقا..
آشپزخونه و پذیرایی و حتی حمام و دسشویی خالیه خالی بود..
بعضی قسمتای خونه هم سوسک و موش و حشره ها لونه کرده بودن برا خودشون..
با شکم گرسنه و دل خسته رو همون زمین دراز کشیدم و کیفمو گذاشتم زیر سرم و سعی کردم برا چند دقیقه هم که شده باز اون روزا رو مرور کنم..
با اینکه روزایی که مرور میکردم تو ذهنم ثمرش همین زندگی بود که الان توش افتاده بودم اما باز خیال اون روزا آرومم میکردن..
با اون فکر و خیال دراز کشیدم و بعد چند ساعت با سر و گردن خشک شده از خواب بیدار شدم..
احساس گرسنگی داشتم ولی روحم آزرده تر از اون بود که برم و دنبال غذا بگردم..
حدود ۷_۸ ساعتی خوابیده بودم و وقتی چشامو باز کردم و نگا به ساعت مچیم کردم دیدم ساعت از ۲ نصف شب گذشته و همه جا رو تاریکی وحشتناکی فرا گرفته..
دقیقا به همان وحشتی که تو درونم بود ..
سیگار و فندکمو درآوردم و یه سیگار روشن کردم و با نور فندک بلند شدم برم طبقه پایین تا ببینم اونجا چخبره و چی شده..
همونجور سیگار بدست و با نور فندک پله ها رو رفتم پایین و در طبقه پایین رو با احتیاط باز کردم و رفتم تو..
وقتی در و باز کردم با اینکه فقط سکوت بود و سکوت بود و سکوت ،ولی صداهایی بگوشم میومد که باز داشتن دیوونم میکردن..
تو اون تاریکی نمیشد چیزی دید ..ولی تا اون حد که نور و نزدیک میکردم و میدیدم ،معلوم بود اوضاش عینه طبقه بالا بود..همون گرد و خاک و همون آت آشغال ،تنها فرقی که با طبقه بالا داشت بوی آشنایی بود که دماغمو نوازش میکرد، شایدم بوی خاطراتی بود که سعی میکردم ته گوشه گوشه قلبم و ذهنم بزورم شده زنده نگهشون دارم و نزارم بوی کهنگی بگیرن..
با قلب شکسته و پاهای سست و حال خراب گوشه گوشه خونه رو نگا میکردم..تنها چیزی که میتونستم ببینم کارتنای خالی و کیسه هایی بود که خالی رو زمین افتاده بودن..
چیزی بچشمم نمیخورد و تا بود سکوت بود و ویرانی و خرابگی ..
خرابه هایی که باعثش من بودم..
اون لحظه تو اون حال تحمل اونهمه درد برام سنگین بود..مثل تمام این سالها..
ولی همین دردا هم دلخوشی بود برام..
حتی نمیخواستم از این دردا و غصه ها دل بکنم ..
فندک و بدستم گرفته بودم و با دود سیگار داشتم قدم به قدم خونمو میگشتم..دست میکشیدم رو دیوارا و رو پنجره ها ..درسته که پر بود از گرد و خاک ،اما حسی که به من میداد فراتر از چیزی بود که دیده میشد..
پذیرایی، آشپزخونه،اتاق خواب ..در تک تک کابینتای آشپزخونه رو باز میکردم و نگا میکردم تا شاید یه چیز آشنایی پیدا کنم ..تا شاید یه چیزی بچشمم بخوره.

ادامه دارد.....

امامزاده

به قلم:
سیده مریم طاهایی
(فرهیخته فرهنگی)

هوا تقریبا تاریک شده بود یه هوای مه آلود و جنگل از صدای حیوانات وحشی آمیخته شده بود من و همسرم راه رو گم کرده بودیم همسرم گفت اینقدر بهت گفتم امامزاده ای که تو میگی اینجا نیست قبول کن ولی من گوشم به حرفهایش نبود و اصرار داشتم که در خواب دیدم و بعد از یکی پرسیدم دقیقا توی این مسیر هست در بین حرفهام بود که به همسرم گفتم می‌دونی چیه ؟ تو هیچ وقت به خاطر من کاری نکردی من سالهاست منتظر یه بچه هستم اینهمه دکتر رفتم ولی تو یه بار همراهم نیومدی حالا هم فکر کن اومدی جنگل اومدی تفریح مثل همیشه که منو تنها میزاری و با دوستات میری خوشگذرونی !
شوهرم یه نگاه غضب آلودی به من کرد دیگه هوا تاریک شد ترس به دلم افتاده بود حس میکردم راه رو گم کردیم صدای زوزه گرگ بیشتر ترس به دلم می انداخت ولی به خاطر تصمیمی که گرفته بود ناراحت نبود وسط راه بودیم که یهو ماشین صداهای عجیبی ازش شنیده میشد یهو شوهرم گفت بیا خانم تحویل بگیر بنزین تموم کردیم دلم آشوب شد ترسیدم از ماشین پیاده شدم دو طرف جنگل بود هوا سرد شده بود شوهرم که مدام غر میزد و بیشتر عصبی میشدم کنار جاده ای که دو طرفش جنگل بود ماشینمون ایستاده بود بغضی گلوم رو گرفته بود احساس میکردم خدا نمی‌خواد به اون امامزاده برسم آخه تموم قوت قلبم بود سوار ماشین شدم با خودم فکر کردم شاید بهتر باشه شب رو کنار جاده بمونیم تا هوا روشن بشه بنزین هم نداشتم آتیش روشن کنم درمونده بودم از خستگی منو شوهرم تو ماشین خوابمون برد از احساس گرسنگی بیدار شدم خیلی تاریک بود یهو صدایی شنیدم صدای یه حیوون! صداش خیلی نزدیک بود ترس تمام وجودم رو گرفته بود همسرم هم بیدار شد نمیدونستم باید چیکار کنم با اینکه تاریک بود متوجه شدم ۴ تا گرگ هستند که به ماشین دارند حمله میکنند همسرم بهم گفت تو از ماشین تکون نخور من میرم بیرون یه چوب تو ماشین بود رفت بهشون حمله کنه که یکی از گرگ ها بهش حمله کرد من سریع پیاده شدم یادم اومد کبریت تو ماشین بود شروع کردم به روشن کردنش و جیغ میزدم نمی‌دونم یک لحظه خدا رو با تمام وجود صدا زدم کم کم دیدم رفتند رفتم سمت همسرم دستش خونی بود با شالم دستش رو محکم بستم کمکش کردم رفتیم توی ماشین هوا کم کم روشن شده بود یهو نور خورشید خورد به چشمم از دور یه مرد رو دیدم به سمت ماشین میومد خیلی خوشحال شدم تا ماشین ما رو دید اومد سمتمون
پرسید چی شده اینجا چیکار میکنید من توضیح دادم وچی بر ما گذشته سریع اومد به همسرم کمک کرد و ما رو برد به کلبه جنگلی که داشت یه شیر گرم بهمون داد شوهرم به خاطر خونریزی ضعف زیادی کرده بود یه سریع ضماد داشت به دستهای شوهرم مالید و گفت چند روز اینجا بمونید این بنده خدا ضعیف شده ما هم دیدیم چاره ای نداریم موندیم خیلی مرد مهربونی بود شب که داشتیم شام می‌خوردیم از امامزاده پرسیدم که همسرم فریاد زد ایندفعه میخوای منو بکشی؟ که مرد گفت اتفاقا امامزاده یه ۲۰۰ متری با اینجا فاصله داره خیلی خوشحال شدم و تصمیم گرفتم حال همسرم بهتر شد بریم بعد چند روز که حال همسرم خوب شد با مرد و همسرم رفتیم امامزاده
امامزاده ای که دور تا دورش پر بود از درخت‌های جنگلی سر به فلک کشیده اینقدر ساختمانش ساده بود که حس سادگیش منو بیشتر آروم میکرد رفتم نشستم و زار زدم همسرم گفت بالاخره اینجا هم اومدی باز چی میخوای کلا عادتش بود غر بزنه منم به غر زدن هاش عادت کرده بودم اون مرد کمک کرد ماشین رو به راه انداختیم انگار فرشته نجات بود به سمت شهر رفتیم یه یکماهی بود حالم طوری بود سرد درد داشتم و حالم مساعد نبود ماه دوم تهوع شدید داشتم اصلا فکرش رو نمیکردم باردار باشم رفته بودم دکتر وقتی آزمایش دادم دیدم جواب مثبته خوشحال سریع زنگ زدم به همسرم خیلی خوشحال شد شب قبل از اینکه بیاد یه شام خوب سفارش دادم و کیک خریدم همسرم که اومد خونه محکم بغلم کرد حس خوب مادر شدن در تمام وجودم رخنه کرده بود

سندروم داون

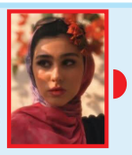

به قلم:
سوفیا جمالی صوفی
(فرهیخته فرهنگی)

چه دلنشین است نگاهشان
وقتی به ما خیره می شوند
گاهی پرنده ای هستند در شوق پرواز
گاهی قفس ها نمی توانند مانع پرواز باشند شاید اگر پرواز نبود قفس هم بی معنی بود.
شاید خود می دانند چقدر سخت است راه وچاه
چقدر سخت است یاد گرفتن وتجربه ها
بی شک این کودکان فرشته های زمین اند
فرشته هایی با لبخندهای همیشه.. که موج موج دریایی از عشق ومهربانی اند
این کودکان امده اند تا دلهای ما را لبریز از امیدواری کنند
کودکان دلنشین
کودکان شور وشوق وزندگی
سندروم داون بیماری نیست تنها یک تفاوت است.

قرص قمر

نویسنده:
هما ایرانپور
(فرهیخته‌فرهنگی)

همه اهالی ساختمان هماتاج را مادربزرگ صدا می‌کردند، هماتاج بعد از مرگ همسرش به تنهایی در آپارتمان تنها پسرش که با خانواده در خارج از کشور زندگی می‌کرد روزگار می‌گذراند.
هماتاج به‌خاطر آرتروز و رماتیسمش از منزل خارج نمی‌شد فقط بعضی بعد از ظهرها که خشکی و درد مفاصلش کمتر بود مانتویی را که آخرین هدیه تولد او از طرف پسرش بود می‌پوشید، رژلب آلبالویی را که عروسش از خارجه برایش پست کرده بود به لب می‌زد و با واکری که همسرش اوایل شروع زانودرد برایش خریده بود سلانه سلانه به پارک محله‌ای کوچک روبه‌روی ساختمان می‌رفت، دوستان هم‌سن و سالش را می‌دید، بعد از یکی دو ساعت نشستن و خوش‌وبش و از هر دری صحبت کردن، آهسته‌تر بر می‌گشت به آپارتمان نقلی‌اش.
خرید و ضروریات روزمره را هم اهالی ساختمان با دل‌وجان برایش انجام می‌دادند.
همه چیز زندگی برای هماتاج خوب بود تا کرونا آمد و او را خانه‌نشین کرد.
همسایه‌ها باز هم او را فراموش نکردند و احتیاجاتش را تلفنی پرسیده و فراهم می‌کردند.
چند روزی می‌شد از کسی خبری نبود و مایحتاج هماتاج ته کشیده بود و بیشتر از همه نگران تمام شدن داروهایش بود، از تکنولوژی بیزار بود چون از آن سر در نمی‌آورد، از طرفی نگران چطور سفارش دادن خرید اینترنتی بود، از طرف دیگر کم‌کم نگران بی‌خبری از همسایه‌هایش می‌شد، دیگر چاره‌ای نداشت باید تلفن تنها فروشگاه سر خیابان را از مخابرات می‌گرفت و سفارش می‌داد، به سمت تلفن رفت گوشی را برداشت اما بوق تلفن شنیده نمی‌شد بعد از کلنجار رفتن زیاد با تلفن، گوشی و سیم آن به نتیجه رسید تلفن به هر دلیلی قطع شده، سراغ گوشی همراهش رفت تا با پسرش تماس بگیرد و کسب تکلیف کند اما اتصال برقرار نمی‌شد، صدای اُپراتور زن به او گفت، شارژ پولی گوشی همراهش هم تمام شده، سراغ یخچال و کابینت‌های خالی رفت، چیزی برای خوردن پیدا نکرد، آخرین دانه قرص‌هایش را با لیوانی آب خورد، به دلیل تحرک کم، خشکی پاهایش بیشتر آزارش می‌داد، لنگ‌لنگان با کمک واکر به سمت تراس نقلی آپارتمان رفت، به سختی و کندی کفل‌های پهن گرد آویزانش را درون صندلی گهواره‌ای پریده‌رنگ آبنوسی هدیه آخرین سالگرد ازدواجش جا داد، چندبار خود را جابه‌جا کرد تا کاملاً در صندلی جا افتاد و شروع به تکان دادن خودش کرد تا به خواب برود شاید کسی از او خبری بگیرد، خش‌خشی از پایین و توی کوچه توجهش را جلب کرد، دستانش را دراز کرده تا به لبه تراس برسد، روی آن خم شد، به پایین نگاه کرد.
چند بچه‌گربه و مادرشان با سینه‌های آویزان در زباله‌های زباله‌دان بزرگ پارک محله مخصوص کیسه زباله آپارتمان‌ها به دنبال چیزی برای سیرکردن شکمشان بودند، وقتی دلی از عزا درآوردند از کنار اسباب ورزشی میان پارک، آنجا را ترک کردند.
هماتاج آب‌دهانش را قورت داد و به پشتی صندلی تکیه داد، چشم‌هایش را بست تا بخوابد و زیرلب بی‌علاقگی و بی‌استعدادیش را لعنت کرد که چرا کار با تکنولوژی و یادگیری استفاده از اینترنت را همیشه به تعویق انداخته، به یاد روزهای خوبی که همسرش با وجود کهولت سن همه کارهای مربوط به او، خودش و خانه را انجام می‌داد افتاد و مشغول خواندن فاتحه شد و در میان صدای پیس‌پیسی که از وسط لب‌های چروکیده و دندان‌های مصنوعیش خارج می‌شد باز صدای خلش‌وپلش شنید، چشم‌ها را باز کرد، دوباره به سختی خودش را تا لبه تراس کشاند، چانه‌اش را روی آن گذاشت.
این بار زن میان‌سالی با ماسک و دستکش زباله‌ها را زیرورو کرد، نایلکس بزرگ سوراخ سوراخش را از شیشه پلاستیکی پر کرد، دستکش یکبارمصرف را بیرون آورده انداخت روی زباله‌ها و از کنار حوض میان پارک گذشت و پشت پیچ اولین دیوار بعد پارک ناپدید شد.
هماتاج حوصله تغییر وضعیتش را نداشت، صدای قاروقور شکمش بیشتر شد، سرش را کج روی لبه تراس گذاشت، چشمانش را بست و فکر کرد حتماً پسرش با او تماس می‌گیرد، نگران می‌شود و تلفنی از همسایه‌ها جویای احوالش می‌شود و آن‌ها به سراغش می‌آیند، باز صدای خش‌وخش بلند شد، گردنش را چرخاند، به مرد زباله‌گرد فرتوتی که قوطی‌های فلزی را توی کوله گونی حجیمش می‌چپاند نگاه کرد، پیرمرد ته ساندویچی از میان زباله‌ها بیرون کشید و در دهان گذاشت و جوید اما به سرعت آن را روی باقیمانده زباله‌ها تف کرد، فحش داد و از زیر درختان پارک که در غروب داغ برگ‌هایشان مثل زبان سگی تشنه آویزان بود به سمت پارکینگ ماشین پشت پارک ناپدید شد.
این‌بار هماتاج حتی گردنش را هم نچرخاند، چشم‌هایش را بست و به خواهش‌های پسرش برای بردن او به خارج از کشور و زندگی با آن‌ها فکر کرد که باز هم سروصدای زباله‌ها بلند شد، نسیم کم‌جان داغی بوی گند به‌هم خوردن زباله‌ها را تا روی تراس آورد، هماتاج چشم‌های کم‌سو و چروکش را تنگ کرده و در تاریک روشن غروب به توده زباله‌ها به‌دقت نگاه کرد، دختربچه لاغری تا کمر روی لبه ظرف بزرگ زباله خم شده، دست‌هایش را تا انتها در نایلون‌های سبز، آبی و زرد پاره‌پوره فرو برده، میانشان را گشت اما انگار چیزی پیدا نکرد، چشم‌های هماتاج به ماه کامل توی حوض کوچک پارک افتاد، درست مثل یک قرص نان، چیزی توی دلش چنگ انداخت، دست‌های لرزانش را به واکر رساند، آن را پیش کشید و ستون بدنش کرد و روی پاهای لرزانش ایستاد، همه توانش را در دهانش جمع کرد و دختربچه را صدا کرد، دخترک زباله‌گرد متوجه نشد، هماتاج، کف دست‌هایش را روی هم محکم فشار داد و بلندتر گفت، هاااای دختر و کف یکی از دستان را تا نزدیک شانه‌اش بالا برد و تکان‌تکان داد، دخترک سرش را از توی زباله‌ها بالا گرفت و گوش چرخاند، حرکت دست پیرزن توجه‌اش را جلب کرد، هماتاج با دستش به او اشاره کرد که نزدیک‌تر بیاید، دخترک مردّد کوله‌اش را پشت‌سرش کشید و تا زیر چراغ برق روبه‌روی تراس پیش آمد، هماتاج به سمت بیرون تراس خم‌تر شد و با صدای لرزانش گفت، فقط یک قرص نان، دخترک انگشت‌های لاغر و ناخن‌های جرم گرفته‌اش را توی موهایش فرو برد، پوست سرش را مالید و گفت، مادر و برادرم کرونا گرفته و گرسنه‌اند، هماتاج انگشتان چروکیده دست راستش را دور دهان پر از خطش گذاشت و کمی آهسته‌تر گفت، من هم گرسنه‌ام چون به گمانم همسایه‌ها کرونا گرفته‌اند و نمی‌توانند خریدهایم را انجام دهند، زباله‌گرد کوچک نُک دماغش را خاراند، چشم‌هایش را باریک کرد و گفت، یعنی تو هم غذای زباله‌ای می‌خواهی، هماتاج لبخند زد، سرش را به آرامی به چپ و راست برد و گفت، در را باز می‌کنم بیا کارت پولم را بگیر و از فروشگاه سر خیابان برای خودت هر چه می‌خواهی بخر، برای من یک قرص نان هم بخری کافیه، دخترک گره روسریش را تنگ‌تر کرد، تکه‌ای از پوست ورآمده لبش را با دندان کند و گفت، نه، شاید ناقل کرونا باشم، کارتت را بنداز توی کوچه، هماتاج کارت را از توی جیب پیراهنش بیرون آورد و انداخت پایین، به ماه نگاه کرد، قرص قندش را بدون آب خورده بود یا نه، یادش نمی‌آمد و گفت، قرص نان یادت نرود، کارت‌پول مثل یک پروانه چرخید و رقصید و افتاد توی جوب خشک کوچه، دخترک به قرص ماه نگاه کرد، کارت را برداشت و با گوشه روسری لکه‌ی پاره اش خاک آن را گرفت و به در پشت پیچ کوچه ناپدید شد.
دختر زباله‌گرد با قرص‌های نان برگشت و پیرزن را صدا کرد، هما تاج جوابی نداد، دختر دستان لاغرش را دور دهانش ظریفش گذاشت و داد زد، رمز کارتت را فراموش کرده بودی، نانوا نان‌های مانده‌اش را مجانی به من داد تا برای تو هم بیاورم، اما هماتاج همچنان سرش روی دست‌هایش روی لبه تراس ثابت بود و چشم‌هایش به قرص ماه خیره مانده بود، دختر کمی منتظر ماند و داد زد، من باید بروم، مادر و برادر مریضم گرسنه‌اند، یکی از نان‌ها را برایت می‌گذارم، کارت بانکی پیرزن را روی یک قرص نان روی لبه باغچه زیر تراس و نان دیگر را در کیسه بزرگش روی زباله‌ها گذاشت، به قرص ماه نگاه کرد و کیسه شکم‌دار را پشت سرش روی زمین کشید و به راه افتاد، نور قرص ماه کامل تابیده بود روی صورت هماتاج و رفتن دختر، صورتش شده بود مثل قرص قمر، قرص نان کیسه دختر و مسیر پشت سرش را روشن کرده بود.

توضیح پلیس کنگان درباره تیراندازی به خودرو

فرمانده انتظامی شهرستان کنگان در واکنش به تصویر منتشر شده در فضای مجازی در خصوص تیراندازی به یک دستگاه خودرو، حال راننده را مساعد عنوان کرد. سرهنگ رهام رضایی در خصوص تصویر منتشر شده در فضای مجازی گفت: ماموران انتظامی این شهرستان در راستای مقابله با قاچاق کالا و هنگام گشت‌زنی، به یک دستگاه خودروی وانت تویوتا حامل کالا که به‌وسیله دو دستگاه خودروی سواری پوشش داده می شد، مظنون شدند.

او افزود: ماموران برای بررسی محموله، از راننده خودرو درخواست می‌کنند تا در حاشیه جاده متوقف شود ولی رانندگان هر سه خودرو با وجود هشدارهای مکرر پلیس، به حرکت خود ادامه می‌دهند و با سرعت متواری می شوند.

فرمانده انتظامی کنگان ادامه داد: گشت انتظامی پلیس به تعقیب خودروی وانت تویوتا پرداختند و در همین هنگام راننده یکی از خودروهای همراهی کننده، با هدف منحرف کردن خودروی پلیس به‌صورت تعمدی و با شدت به قسمت عقب آن ضربه وارد می‌زند که راننده خودروی پلیس با مهارت، خودرو را کنترل می‌کند و به تعقیب خود ادامه می‌دهد و در نهایت با عنایت به بی‌توجهی راننده به هشدارهای پلیس، ماموران، به ناچار بر اساس قانون به‌کارگیری سلاح، دست به تیراندازی می‌زنند که یک گلوله به راننده خودروی وانت حامل کالای قاچاق اصابت می‌کند و باعث مجروح شدن راننده متواری می‌شود. در این عملیات،خودروی تویوتا متوقف می شود.

رضایی گفت: خودروی توقیف شده حامل هزار و ۴۰۰ قوطی انواع سموم کشاورزی خارجی و بدون هرگونه اسناد گمرکی بود.

به گفته او، سموم کشاورزی جزء ۹۷ قلم مجاز ملوانی نیست و کالای قاچاق محسوب می‌شود.

فرمانده انتظامی کنگان افزود: متهم پس از اصابت گلوله با اقدام به‌موقع پلیس به بیمارستان منتقل می‌شود و اکنون با وضعیت جسمی رضایت‌بخش بستری است و خانواده وی نیز در کنارش حضور دارند.

رضایی بیان کرد: در ارزیابی اولیه کارشناسی شده، ارزش محموله کشف شده ۷ میلیارد ریال برآورد شده است.

او گفت: تمام تلاش پلیس بر این است که با همکاری مردم و دیگر سازمان‌های مرتبط بتواند زمینه‌های شکل گیری پدیده قاچاق را که باعث ایجاد ضربه به چرخه اقتصاد کشور می‌شود، به حداقل برساند.

۵۷ درصد ظرفیت سد رئیسعلی دلواری آبگیری شده است

استاندار بوشهر گفت: حدود ۵۷ درصد ظرفیت سد رئیسعلی دلواری آبگیری شده که این میزان پایدار و قابل اعتماد است.

احمد محمدی‌زاده که امروز برای بازدید از سد رئیسعلی دلواری و بررسی آخرین وضعیت طرح شبکه فرعی آبیاری دشت شبانکاره به دشتستان رفته بود، هدف از بازدید خود را بررسی میزان آب سد عنوان کرد.

او افزود: حدود ۵۷ درصد ظرفیت سد آبگیری شده که پایدار وقابل اعتماد است.

استاندار بوشهر درباره شبکه آبیاری دشت شبانکاره هم گفت: در سفر رئیس جمهور به استان برای این طرح اعتبار گرفتیم و اعتبار آن تخصیص یافته است.

محمدی‌زاده بیان کرد: تکمیل این طرح در اقتصاد معیشتی مردم شبانکاره و تولید محصولات کشاورزی مهم است.

او گفت: بهره‌وری ما از منابع آب خوب نیست و باید به استفاده از روش‌های مختلف از آب استفاده بیشتری کرد.

صدور کالا از بندر بوشهر به ۶۰ کشور جهان

مدیرکل گمرک بوشهر از افزایش صادرات کالا از گمرکات استان خبر داد و گفت: بازرگانان کالاها را به بیش از ۶۰ کشور جهان صادر کرده‌اند.

بهروز قره‌بیگی بیان کرد: آمارها نشان می‌دهد صادرات کالای غیرنفتی از ابتدای امسال تا کنون هر ماه روند افزایشی داشته که نشان

از خارج شدن از رکود و فراهم شدن رونق اقتصادی است.

وی از صادرات ۲۳ میلیون و ۳۰۹ هزار تن کالا به ارزش افزون بر ۸ میلیارد و ۹۲۸ میلیون دلار در ۱۱ ماه امسال از گمرکات استان بوشهر خبر داد و افزود: این میزان صادرات در مقایسه با مدت مشابه پارسال از نظر وزنی ۴ درصد و از نظر ارزشی ۶۶ درصد افزایش داشته است.

ناظر گمرکات استان بوشهر و مدیر کل گمرک بوشهر با اشاره به اینکه بخش عمده‌ای از محصولات صادراتی مربوط به صنایع پتروشیمی و میعانات گازی است، عنوان کرد: از میزان کل صادرات امسال در ۱۱ ماه امسال، حدود ۲۳ میلیون و ۸۸ هزار تن کالا به ارزش افزون بر ۸ میلیارد و ۸۱۱ میلیون دلار مربوط به صنایع پتروشیمی و میعانات گازی است که در مقایسه با مدت مشابه پارسال از نظر وزنی ۵ درصد و از نظر ارزشی ۶۹ درصد افزایش نشان می‌دهد.

وی از صادرات کالا از گمرکات استان به ۶۰ کشور جهان خبر داد و افزود: کشورهای چین، امارات، ترکیه، هلند، پاکستان، آفریقای جنوبی، برزیل و کشورهای حاشیه خلیج‌فارس بیشترین مبادله تجاری را با بازرگانان و گمرکات استان بوشهر داشته‌اند.

بهروز قره‌بیگی به واردات کالا در ۱۱ امسال از گمرکات استان بوشهر نیز اشاره و بیان کرد: در این مدت حدود ۴۶۰ هزار تن کالا به ارزش افزون بر یک میلیارد و ۲۵۷ میلیون دلار از این گمرکات وارد کشور شده که در مقایسه با مدت مشابه پارسال از نظر وزنی یک و از نظر ارزشی ۲۰ درصد افزایش یافته است.

خدمات سرپایی بیماران در بوشهر توسعه می‌یابد

سرپرست معاونت درمان دانشگاه علوم پزشکی بوشهر توسعه خدمات سرپایی بیماران را از اولویت‌های درمان استان بوشهر عنوان کرد.

دکتر احمد یزدان‌پناه در نشست با مدیران گروه دانشکده پزشکی دانشگاه علوم پزشکی بوشهر بیان کرد: کلینیک‌های دانشگاهی باید مرجعی برای ارائه مراقبت‌های تخصصی و فوق تخصصی باشند.

وی عنوان کرد: ظرفیت بسیار توانمندی در حوزه تخصصی و فوق تخصصی در دانشگاه علوم پزشکی بوشهر وجود دارد که هم‌وطنان می‌توانند از خدمات و مراقبت‌های تخصصی و فوق تخصصی با تعرفه دولتی بهره‌مند شوند.

سرپرست معاونت درمان دانشگاه علوم پزشکی بوشهر گفت: دسترسی عادلانه مردم به خدمات درمانی از اولویت‌ها و اهداف نظام سلامت است که با توسعه کلینیک‌های دانشگاهی این مهم محقق می‌شود.

وی تاکید کرد: پایداری نیروی انسانی متخصص و ایجاد دسترسی عادلانه مردم به خدمات سلامت در دستور کار ویژه حوزه درمان دانشگاه علوم پزشکی بوشهر است.

دکتر احمد یزدان‌پناه همچنین با تقدیر از ایثارگری‌های مدافعان سلامت استان به‌ویژه اعضای هیئت‌علمی دانشگاه علوم پزشکی بوشهر در دوران شیوع کرونا افزود: مردم هیچ‌گاه رشادت‌های مدافعان سلامت به‌ویژه پزشکان را برای کنترل و درمان بیماری کرونا در استان بوشهر فراموش نخواهند کرد.

در این نشست مدیران گروه دانشکده پزشکی دانشگاه علوم پزشکی بوشهر نظرات و دغدغه‌های خود را مطرح کردند.

مقاوم سازی ۵۸ درصد واحدهای مسکونی روستایی در بوشهر

مدیرکل بنیاد مسکن استان بوشهر گفت: تا کنون ۵۸ درصد واحدهای مسکونی روستایی در استان مقاوم سازی شده است و در این زمینه جایگاه پنجم کشور را داریم.

علیرضا مقدم در نشست شورای مسکن استان بوشهر بیان کرد: از ۷۷ هزار و ۵۸۹ واحد مسکونی روستایی این استان، تا کنون ۴۵ هزار واحد مقاوم سازی شده است.

وی افزود: براساس آمارها استان بوشهر اکنون با ۵۸ درصد مقاوم سازی بعد از استان‌های کرمانشاه، قزوین، لرستان و کرمان جایگاه پنجم کشور را در بحث مقاوم سازی دارد که با برنامه ریزی انجام شده قرار است در یک برنامه چهارساله با مقاوم سازی سالانه سه هزار و ۵۰۰ واحد مسکونی، مقاوم سازی مسکن روستایی در استان به ۸۰ درصد برسد.

مدیرکل بنیاد مسکن استان بوشهر با تاکید بر همکاری بیشتر بانک‌ها در زمینه پرداخت تسهیلات و تسهیل در بخش تضمین‌های بانکی گفت: در زمان حاضر ۲هزار و ۱۸۰ واحد مسکونی در استان به بانک‌ها معرفی و از این شمار یک‌هزار و ۴۴۲ واحد مسکونی نیز به مرحله انعقاد قرارداد رسیده است.

وی با اشاره به ساخت ۶۷۸ واحد مسکونی برای اقشار کم درآمد در این استان، افزود: تا کنون ۳۳۴ واحد واگذار شده و بقیه نیز در حال ساخت است.

مقدم درباره وضعیت طرح نهضت ملی جهش تولید مسکن نیز گفت: ۲۵هزار و ۴۰۵ نفر به عنوان متقاضی در شهرهای زیر ۱۰۰ هزار نفر استان ثبت نام کرده‌اند، که تا کنون یک‌هزار و ۲۷۹ نفر از این تعداد موفق به پرداخت ۴۰ میلیون تومان شده‌اند.

وی اضافه کرد: همچنین تا کنون زمین مورد نیاز برای سه هزار و ۷۶ واحد تامین شده است.

پوشش ۸۵ درصدی برای پخش بازی فوتبال خارجی از طریق سیگنال رسانی زمینی

معاون فنی صداو سیمای مرکز بوشهر گفت: زمینه پوشش ۸۵ درصدی برای پخش بازی فوتبال خارجی از طریق سیگنال رسانی زمینیفراهم شده است.

هادی جمهیری افزود: در گذشته ورودی سیگنال به علت فراهم نبودن زیرساخت از طریق ماهواره در فرستنده دریافت و سپس از طریق آنتن در اختیارمخاطبان قرارمی گرفت.

وی گفت: در گذشته مشکلاتی در سیگنال رسانی ماهواره‌ای وجود داشت و ناگهان به دلیل تغییر شرایط جوی یا هر علت دیگر پخش تصاویر بازی فوتبال بین المللی یا خارجی با اختلال مواجه می‌شد و ناگهان تصاویر سریال تلویزیونی بر روی شبکه سه یا شبکه ورزش پخش می‌شد.

جمهیری اظهار داشت: هم اکنون با تلاش‌های صورت گرفته در مجموعه فنی سازمان صداوسیما و مراکز استان‌ها، و با مشارکت مخابرات و فراهم سازی زیرساخت‌های لازم از طریق سیگنال رسانی زمینی این مشکل برطرف شده است.

وی بیان کرد: اولین مرحله این طرح در سال ۱۳۹۱ در ایستگاه کوه‌مند انجام شد که ۶۰ درصد پوشش رادیو و تلویزیونی استان را انجام می‌دهد.

جمهیری گفت: سیگنال رسانی زمینی دیگر ایستگاه‌های فرستنده اصلی پرقدرت و متوسط قدرت نیز انجام شد به گونه‌ای که هم اکنون ایستگاه اختر در جنوب استان شهرستان‌های کنگان، عسلویه، دیر و مناطق همجوار را پوشش می‌دهد در شمال استان، ایستگاه بینک شهرستان‌های دیلم و گناوه را پوشش می‌دهد و ایستگاه فرستنده رادیو وتلویزیونی برازجان نیز شهرستان دشتستان را پوشش می‌دهد و سیگنال‌های زمینی را ارسال می‌کند.

هم اکنون افزون بر ۸۵ درصد مناطق استان از پوشش سیگنال‌های زمینی بهره‌مند شده اند که با تامین اعتبار لازم در ۲ تا ۳ سال آینده این میزان به ۹۵ درصد می‌رسد.

ثبت نام بیش از ۴۹ هزار بوشهری در طرح نهضت ملی مسکن

معاون امور عمرانی استاندار بوشهر از ثبت نام ۴۹ هزار و ۳۸۶ نفر در طرح نهضت ملی مسکن این استان خبر داد که تا کنون یک هزار و ۸۶۵ نفر از آن‌ها هر کدام ۴۰ میلیون تومان واریز کرده‌اند.

محمدهادی رستمیان در جلسه شورای تامین مسکن استان بوشهر با اشاره به اجرایی شدن طرح جهش تولید مسکن در شهرها و روستاهای استان، این طرح را یکی از برنامه‌های محوری دولت در حوزه تامین مسکن مردم عنوان کرد.

وی ادامه داد: در این طرح ساخت ۴۰ هزار واحد مسکونی در طول ۴ سال در استان بوشهر پیش‌بینی شده که سهم سالانه آن ساخت ۱۰ هزار واحد مسکونی شهری و روستایی است.

معاون امور عمرانی استاندار بوشهر همچنین به نحوه واگذاری زمین برای ساخت واحدهای مسکونی در طرح جهش تولید مسکن اشاره و بیان کرد: بر اساس قانون جهش تولید و تامین مسکن، چنانچه اراضی برای ساخت مسکن از سوی موسسات دولتی، وزارتخانه‌ها و سازمان‌ها معرفی و واگذار نشود، ثبت اسناد و املاک کشور می‌تواند یک‌طرفه سند را به نام سازمان راه و شهرسازی صادر کند.

وی، تامین زمین این طرح را برنامه محوری دولت و دغدغه اصلی مدیران استان دانست و تصریح کرد: بر همین اساس تفسیر بخشنامه‌ها و همکاری نکردن در تامین زمین‌های مورد نیاز پذیرفتنی نیست.

رستمیان با تاکید بر همکاری اداره‌ها در واگذاری زمین برای تسریع در اجرای طرح جهش تولید مسکن گفت: زمین‌های مازاد اداره‌های استان بوشهر هر چه سریع‌تر برای اجرا طرح‌های ساخت واحدهای مسکونی در اختیار دولت قرار گیرد.

وی گفت: از ابتدای طرح جهش تولید مسکن ۴۹ هزار و ۳۸۶ نفر در استان به‌عنوان متقاضی در سامانه ثبت نام کرده‌اند.

معاون امور عمرانی استاندار بوشهر ادامه داد: از این تعداد متقاضی، تا کنون ۲۲ هزار و ۹۷۶ نفر از آنان پالایش شده و یک هزار و ۸۶۵ نفر از متقاضیان هر کدام ۴۰ میلیون تومان واریز کرده‌اند.

ایجاد فرصت شغلی برای ۹۴۰۰ مددجوی کمیته امداد بوشهر

مدیرکل کمیته امداد امام خمینی (ره) استان بوشهر گفت: از ابتدای امسال تا کنون ۹ هزار و ۰۰۴ فرصت شغلی برای مددجویان این نهاد در استان با پرداخت تسهیلات فراهم شده است.

محمد رضا میری در نشست خبری به مناسبت ۴۱ اسفند سالروز تاسیس کمیته امداد بیان کرد: با اجرای طرح‌های توانمندسازی مددجویان درسال جاری ۲ هزار و ۵۴۴ خانوار زیر پوشش این نهاد در این استان خودکفا شدند.

وی افزود: امسال با پرداخت ۰۴۳ میلیارد تومان تسهیلات ۹هزار و ۰۰۴ فرصت شغلی در استان بوشهر ایجاد شد، این درحالی است که پارسال این نهاد برای ایجاد پنج هزار و ۰۶۸ فرصت شغلی ۴۷۱ میلیارد تومان پرداخت کرده بود.

مدیرکل کمیته امداد استان بوشهر همچنین با اشاره به کمک‌های این نهاد در جهت تامین وسایل ضروری مددجویان گفت: از ابتدای امسال تا کنون یک‌هزار و ۷۲۶ دستگاه کولر گازی به ارزش ۹۱ میلیارد و ۰۰۵ میلیون تومان، یک‌هزار و ۷۵۷ دستگاه یخچال به ارزش هشت میلیارد و ۰۰۲ میلیون تومان، ۲هزار و ۰۵۱ دستگاه مخزن آب، ۶۶۲ دستگاه آبگرمکن، یک‌هزار و ۰۰۱ دستگاه بخاری در بین مددجویان این استان توزیع شده است.

وی اضافه کرد: همچنین امسال یک‌هزار و ۰۹۱ سری جهیزیه نیز در استان بوشهر توزیع شد و در زمان حاضر هیچ پشت نوبتی جهیزیه در استان بوشهر وجود ندارد.

میری با رد توزیع ۵۲ میلیارد تومان پوشاک از محل کالاهای قاچاق و دپو شده در انبارهای این استان در بین مددجویان کمیته امداد یادآور شد: این نهاد حمایتی امسال ۰۰۴ میلیون تومان از محل منابع خود اقدام به تهیه پوشاک مناسب برای مددجویان کرد که در بین آنان توزیع شده است.

وی درباره رایگان شدن قبض‌های آب، برق و گاز مددجویان زیر پوشش نیز گفت: مددجویان برای بهره مندی از این امکان مشخصات کنتور خود را در سامانه امداد هوشمند به نشانی ri.dadme.ahos ثبت کنند براین اساس قبض مددجویانی که الگوی مصرف را رعایت کنند رایگان می‌شود.

مدیرکل کمیته امداد استان ادامه داد: در زمان حاضر مشخصات ۸۱هزار و ۹۵۶ مشترک آب، ۹۱ هزار و ۲۶۳ اشتراک برق و ۰۱ هزار و ۳۶۲ کنتور گاز مربوط به مددجویان کمیته امداد استان بوشهر در این سامانه ثبت شده است.

وی با تاکید بر اینکه تامین مسکن یکی از نیازهای جامعه زیر پوشش این نهاد حمایتی است گفت: امسال ۰۲۲ واحد مسکونی با همکاری شورای راهبردی پتروشیمی‌های منطقه ویژه پارس جنوبی ساخته و تحویل مددجویان شده است.

میری ادامه داد: همچنین بزودی با انعقاد تفاهم نامه‌ای بین کمیته امداد، سپاه و بنیاد مسکن قرار است ۰۰۱ واحد مسکونی دیگر نیز در اختیار مددجویان قرار گیرد.

وی با اشاره به فعالیت ۱۱۲ مرکز نیکوکاری در استان بوشهر گفت: این مراکز نقش تسهیل‌گری و حلقه واسطی بین کمیته امداد و خانواده‌های نیازمند و خیران هستند.

به گفته مدیرکل کمیته امداد استان سرانه ایتام امسال ۰۳۷هزار تومان و فرزندان محسنین نیز ۱۱۳ هزار تومان تعیین شده که نسبت به پارسال به ترتیب ۳۳ و ۵۵ درصد افزایش نشان می‌دهد.

وی عنوان کرد: در زمان حاضر ۹۱ هزار نفر حامی، مسئولیت یک‌هزار و ۰۵۹ کودک یتیم و پنج هزار و ۰۱۳ کودک محسنین را در استان بوشهر برعهده دارند.میری با اشاره به آغاز جشن نیکوکاری در آستانه سال جدید گفت: امسال جشن نیکوکاری با شعار عیدی برای همه از روز پنج‌شنبه ۲۱ اسفند ماه در مراکز نیکوکاری و پایگاه‌های کمیته امداد و ۳۱ اسفند در مصلاهای نماز جمعه برگزار و ۴۱ اسفند درقالب زنگ نیکوکاری در مدرسه‌ها نواخته می‌شود.

وی یادآور شد: سال گذشته مردم نیکوکار استان ۹۱ میلیارد تومان به جشن نیکوکاری کمک کردند و امسال پیش بینی می‌شود این میزان به ۵۲ میلیارد تومان افزایش یابد.

سال سوم *شماره ۷۱* شنبه ۱۴ اسفند ماه ۱۴۰۰ – ۲ شعبان ۱۴۴۳ – ۵ مارس ۲۰۲۲ قیمت ۵۰۰۰ تومان

روانشناسی

جنگ و جهالت

به قلم:
ابوالقاسم صیادی
(دکترای روانشناسی)

گرچه بر اساس شواهد و قرائن جاری در گوشه گوشه جهان و تشکیل گروههای نجات زمین، گروه های سرگروه های همبستگی، گروه های امداد نجات، گروه های هوای پاک، مدافعان طبیعت، دسته های ضد جنگ، امداد و نجات، حامیان پناه جویان و آوارگان ناشی از جنگ و حوادث طبیعی و امثالهم به نظر می‌رسید که جهان به ابعاد انسانی خودش نزدیک تر می شود و نوید بخش پایان خشم خشونت و جنگ و خونریزی می‌باشد بویژه پس از یک دوره طولانی انتشار ویروس کووید ۱۹ در سراسر کره خاکی و کشته شدن میلیونها انسان بیگناه و همچنین گسترش سایه شوم مرگ و ترس و رنج و درد در سرتاسر جهان، ضربه های هولناک به اقتصاد و سیستم ارتباطی جهانیان و همه اتفاقاتی که که باعث بیداری و هشیاری ملل گردید تا به این درک برسد که رهایی از بسیاری مشکلات مبتلا به انسان تنها در سایه همبستگی و هم یاری یکدیگر امکان پذیر است لذا اینگونه تصور می شد که می‌دانند و جهان به سمت همدلی و همدردی به پیش مي رود. جهان تغییر مسیر داده و جهان به یک رویکرد تفاهمی برای یاری رساندن به یکدیگر نزدیک شده است.می‌بینند که در طی این سال ها اتفاق افتاد این اندیشه بود که جهان به سمت همدردی و همیاری یکدیگر تغییر مسیر داد بدهد و پس از درک این همه رنج و مصیبت سختی آوارگی سردرگمی مرگ کودکان و زنان بی گناه نابودی طبیعت جهان انگار قصد داشت به سمت یک مسیر درست تغییر جهت دهد آوارگی باشد درخواست یاری و امداد های رایگان کشورهای دارای قدرت بیشتر و توانایی مالی بهتر به کشورهای درگیر و ارسال محدوده‌های محموله های امدادی در سطوح مختلف جوامع جهانی این نوید را داشت و این امید جدید را زنده ساخت که در آن همه انسانها در جهانی که از حقوق انسانی برخوردار باشند در کنار هم با آسودگی زندگی نمایند. در یک دنیای زیبا با همه رنگهای مختلف آن با همه تنوع در نژاد، زبان، رنگ تنوع در عقیده و اندیشه؛ نقطه عطفی برای یک زندگی با آرامش و آسودگی خیال در دهکده جهانی باشیم همانگونه که قرآن کریم می فرماید: انا خلقناکم من ذکرا و انثی و قبائل لتعارفوا ان اکرمکم عندالله اتقاکم. زیبایی آفرینش در همین تنوع و رنگارنگی است. همه انسانها در ذات و ریشه یگانه هستند. فطرت الله التی فطر الناس علیها. اما خیلی زود این تصویر ذهنی معکوس شد بسیاری از حوادث بعد از فرو کشی و تقریبا مهار این بیماری جانگیر کرنا نشان از این دارد که بشر کماکان از بعد انسانی خود فاصله دارد. دقیقاً در زمانی که بشر می‌تواند ادعا کند به بلوغ علمی رسیده است و به بلوغ تکنولوژیکی دست یافته است بسیاری شواهد حکایت از این دارد که بلوغ حیوانی پررنگ‌تر شده است و جهالت بر دانایی انسان غلبه کرده و کماکان انسانیت در زیر سایه شوم خودخواهی دست و پا می زند. حیوانیتی که در پشت ماسک انسانیت خود را مخفی کرده است. آمریکا کشوری را بمباران می‌کند و بلافاصله خودش کمک بشردوستانه برای آن کشور ارسال مینماید. روسیه به کشوری حمله می‌کند و می‌گوید برای حفظ منافع خود است.چین این ویروس را به جهان صادر می‌کند تا اقتصاد خود را بهبود ببخشد و خود را مالک کره خاکی می داند. پر واضح است این بلوغ حیوانی کل جهان را تهدید می‌کند و همه اینها تحت عنوان زیبای اقدامات بشردوستانه صورت می گیرد. مردم جهان بایستی به هوش باشند و به عصر جنگ و جهالت پایان دهند.

توفیق خدمت رسانی

به قلم:
شهلا چراغی
(فرهیخته فرهنگی)

چون ننالم همچو شب بی روزاو
بی وصال روی روز افروز او
ناخوش او، خوش بود در جان من
جان فدای یار دل رنجان من
عاشقم بر رنج خویش و درد خویش
بهر خشنودی شاه فرد خویش
خاک غم را سرمه سازم بهر چشم
تا ز گوهر پر شود دو بحر چشمان
اشک، کان از بهر او بارند خلق
گوهرست و، اشک پندارند خلق
من ز جان جان، شکایت می کنم
من نیم شاکی، روایت می کنم
دل همی گوید: ازو رنجیده ام
وز نفاق سست می خندیده ام
آنی که از دردها، آلام و کم و کاستی ها می گوید نه آن است که خود شاکی ست که در حقیقت روایت کننده ای است برای عاشقانی که راه طریقی پیشه سازند، دلی که ابراز رنجیدگی می کند چه بسا که بر این رنجیدگی هم بخندد چرا که رنج و بلای محبوب نیز از لطف حق است، براستی که رسالت خردمندانه افرادی که شکوایه ها دارند و هدف شان آگاهی بیشتر و حل مسائل و مشکلات عدیده جامعه است ستودنی و قابل تقدیر باید باشد نه از در قهر که از در لطف و مهر و محبت و همراهی هم باید باشد، برای تمامی دلسوزانی که به سرنوشت جامعه ای اهمیت میدهند و وقت میگذارند ادای احترام و توفیق خدمت رسانی آرزومندم

امید به زندگی

به قلم:
مجید سرافراز
(فعال اجتماعی)

از مهمترین شاخص های اندازه گیری توسعه انسانی در هر کشور اندازه گیری شاخص امید به زندگی می باشد میخواهیم بدانیم امید به زندگی چیست؟
چرا این شاخص فاکتوریست برای پیشرفت و عقب ماندگی یک کشورامید به زندگی یعنی فرزندی که هر کجای این کره خاکی بدنیا می آورید از چه میزان سلامت و بهداشت،تغذیه مناسب و امکانات پزشکی درمانی برخوردار خواهد شدتولد فرزند در نقاط مختلف دنیا با آمار امید به زندگی متفاوت همراه خواهد بود،فرزندی که در بهبوحه جنگ و آشوب بدنیا آمده و کشورش از حداقل بهداشت ،تغذیه و امکانات پزشکی برخوردار نیست ،با تولد فرزندی در یک کشور مقتدر و با ثبات اقتصادی بسیار متفاوت خواهد بود کودک آفریقایی که دسترسی ب شبکه بهداشت و تغذیه مناسب ندارد در معرض انواع بیماری ها قرار میگیرد دچار سوءتغذیه میشود مسلما با کودکی که در یک کشور پیشرفته اروپایی بدنیا آمده دارای امید به زندگی متفاوتی خواهد بود هرچقدر کشورها شاخص امید به زندگی را افزایش دهند آن کشور پیشرفته تر میشود و هرچه این نرخ کمتر شود کشور عقب مانده تر میشود

ذخیره سازی ۳۶ هزار تن کالاهای اساسی در بوشهر

مدیر کل غله و خدمات بازرگانی استان بوشهر گفت: برای تامین کالاهای اساسی مورد نیاز مردم در عید نوروز و ماه مبارک رمضان، ۳۶ هزار تن مواد غذایی در انبارهای این شرکت ذخیره سازی شده است.
جمال زارعی بیان کرد: اداره کل غله و خدمات بازرگانی بوشهر به نمایندگی از شرکت مادر تخصصی بازرگانی دولتی ایران وظیفه تامین کالاهای اساسی را در استان بوشهر بر عهده دارد و در حال حاضر کالاهای اساسی مردم در انبارهای این شرکت ذخیره شده است.
وی در بازدید از انبارهای این شرکت در شهر چغادک افزود: ۲۰ هزار تن برنج هندی، هزار تن شکر و ۱۵ هزار تن گندم در انبارهای اداره کل غله و خدمات بازرگانی استان بوشهر ذخیره سازی شده که با مجوز جهاد کشاورزی و با هدف تنظیم بازار توزیع می‌شود.
مدیر کل غله و خدمات بازرگانی استان بوشهر گفت: در حال حاضر هیچ کمبودی در زمینه تامین کالاهای اساسی در استان وجود ندارد و برنامه توزیع تا پایان فروردین ۱۴۰۱ ادامه خواهد داشت.
وی ادامه داد: توزیع کالاها در بازار با اعلام بخشنامه‌های کارگروه تنظیم بازار و وزارت جهاد کشاورزی انجام می‌شود.
زارعی گفت: با توجه به برنامه حمل ابلاغی شرکت مادر تخصصی بازرگانی دولتی، انتقال و توزیع کالاهای اساسی به سراسر کشور انجام می‌شود.
معاون بازرگانی سازمان جهاد کشاورزی استان بوشهر هم گفت: این استان با توجه به بندری بودن و داشتن ظرفیت‌های خوب در زمینه انبار، مشکلی از نظر نگهداری کالا ندارد.
احمد جهانگیرلو افزود: از یک ماه قبل تا کنون ۳ هزار تن برنج به قیمت مصوب توزیع شده است و بقیه نیز بر اساس سهمیه توزیع می‌شود.
وی با بیان اینکه محدویتی در توزیع نداریم گفت: هر میزان که نیاز بازار باشد، کالا در فروشگاه‌های زنجیره‌ای، تعاونی‌های اداره‌ها و فروشگاه‌های منتخب توزیع می‌کنیم.

بافت قدیم بوشهر بهترین ظرفیت برای جذب گردشگر است

شهردار بوشهر بافت قدیم این شهر را بهترین ظرفیت برای جذب گردشگر دانست و گفت: تلاش می‌کنیم با اجرای طرح‌هایی در بافت قدیم بوشهر شرایط را برای حضور گردشگران فراهم کنیم.
حسین حیدری در نشست با اصحاب رسانه با بیان اینکه اولویت شهرداری بوشهر تکمیل طرح‌های نیمه تمام است گفت: تقاطع شهید سلیمانی یکی از این طرح‌ها است که باید خیلی پیشتر پایان می‌یافت و اکنون با انتخاب پیمانکار جدید روند ساخت آن سرعت گرفته و مهر یا آبان ۱۴۰۱ به بهره‌برداری خواهد رسید.
وی افزود: جابه جایی تیرهای فشار قوی برق یکی از مشکلات در ساخت این تقاطع است که هم اکنون در آستانه جابه جایی آن‌ها هستیم.
شهردار بوشهر، گذر سرتل به تنگک را از دیگر طرح‌های عمرانی این شهر عنوان کرد و افزود: قطعه دوم این گذر ۵۰ درصد پیشرفت دارد و عملیات اجرایی قطعه اول نیز در دهه فجر آغاز شد.
همچنین قرار است پارک ملت به مساحت ۱۲۷ هکتار نیز در کنار آن ایجاد شود.
وی از نوسازی ناوگان اتوبوس درون شهری بوشهر خبرداد و گفت: بیشتر اتوبوس‌های این شهر فرسوده است و در همین زمینه برای دریافت ۲۰ اتوبوس جدید قرارداد منعقد شده که ۱۰ اتوبوس آن در حال ارسال به بوشهر است.
حیدری، راه‌اندازی میدان میوه و تره بار را از مطالبات مردم بوشهر عنوان کرد و گفت: چندین بار مزایده برای جذب سرمایه گذار با شرایط مناسب انجام شده است که امیدواریم به زودی این مهم محقق و میوه با قیمت مناسب در این استان عرضه شود.
پیگیری جاده سلامت از دیگر مواردی بود که شهردار بوشهر در مورد آن توضیح داد و گفت: بخشی از فنس پایگاه هوایی بوشهر برداشته شد و ۳۰۰ متر پیشروی هم انجام گرفت، اما پس از مدتی متوقف شد که با آزاد سازی بخشی از محوطه مناطق نظامی بقیه فنس‌های مسیر مورد نظر برداشته می‌شود و در سال جدید ساخت جاده سلامت ادامه می‌یابد.
وی با اشاره به مشکلات ترافیک در برخی خیابان‌های بوشهر، افزود: بازگشایی بخشی از مسیرها و عقب رفت خانه‌ها در محله‌های عاشوری، سنگی و محله‌های جنوبی می‌تواند مشکلات ترافیکی را کاهش دهد.
حیدری از وجود املاک بدون استفاده شهرداری اظهار نارضایتی کرد و گفت: شهرداری املاک بسیاری در اختیار دارد که با فروش آن می‌تواند هزینه عقب نشینی منازل را در محله‌ها یاد شده پرداخت کند.
وی در خصوص آماده سازی فضای شهر برای میزبانی از مسافران نوروزی هم گفت: دهکده گردشگری را برای میزبانی از مسافران نوروزی آماده می‌کنیم، اما شرایط سواحل را باید به گونه‌ای فراهم کنیم که جذب مهمان‌ها برای استان درآمد زایی داشته باشد.
شهردار بوشهر از خریداری زمین در خیابان امام خمینی (سنگی) برای ساخت پارکینگ طبقاتی خبر داد و افزود: در کنار آن زمین نیروگاه (یگان ویژه سابق) قرار دارد که تصمیم داریم آن را به فضای پارکینگ و فضای سبز تبدیل کنیم.
به گفته حیدری، بودجه سال آینده به مبلغ هزار میلیارد تومان در حال بررسی در شورا است که در صورت موافقت امکان دارد اوراق هم به آن افزوده شود.

شرایط بهداشتی و درمانی بوشهر اسفناک است

نماینده مردم بوشهر، گناوه و دیلم در مجلس گفت: هر جای استان که نگاه می‌کنیم می‌بینیم شرایط بهداشتی و درمانی در وضعیت اسفناکی قرار دارد.
عبدالکریم جمیری در نشست با وزیر بهداشت، درمان و آموزش پزشکی با اشاره به بازدید او از مراکز بهداشتی و درمانی استان بوشهر گفت: وضعیت زیرساخت‌های بهداشت و درمان استان اصلا مناسب نیست، وضعیت به گونه‌ای است که می‌توان گفت بوشهر آخرین استان کشور در حوزه درمان است.
او افزود: در بازدیدی که ماه‌های گذشته از بیمارستان قلب بوشهر داشتم متخصصین این بیمارستان از استهلاک دستگاه‌های حساس و ضروری و کمبود نخ بخیه و دستکش گلایه داشتند، بنده احساس شرمندگی کردم که در این استان با این همه نعمت باید چنین مشکلاتی را داشته باشیم.
نماینده مردم بوشهر، گناوه و دیلم در مجلس با اشاره به وضعیت نیروهای پیمانکار بیمارستان‌های استان ادامه داد: کارگرانی که در بدترین شرایط معیشتی و مالی در حال زندگی کردن هستند ۶ماه است حقوق نگرفته‌اند، این وضعیت در چندین بیمارستان شهرهای بوشهر، گناوه و دیلم وجود دارد.
جمیری گفت: تنها دو دستگاه ام آر آی در بیمارستان‌های تامین اجتماعی و شهدای خلیج فارس مرکز استان وجود دارد.
او افزود: شهرستان گناوه نیازمند یک دستگاه سی تی اسکن و یک دستگاه آمبولانس است که باید با اولویت تأمین شود.
نماینده مردم بوشهر، گناوه و دیلم در مجلس شورای اسلامی ادامه داد: هر جای استان که نگاه می‌کنیم می‌بینیم شرایط بهداشتی و درمانی در وضعیت اسفناکی قرار دارد، شهرهای عالیشهر و چغادک با بالغ بر ۲۰هزار نفر جمعیت، با مشکلات زیست محیطی متعدد، امکانات درمانی مناسبی ندارند.
جمیری عنوان کرد: برای ارتقای استان بوشهر در حوزه بهداشت و درمان نیازمند طرحی جامع در یک بازه زمانی ۴یا۵ ساله با در نظر گرفتن همه نیازهای امروز و فردای استان هستیم.
او گفت: دستگاه‌های زیادی مثل نفت، ارتش، تأمین اجتماعی، سپاه و دانشگاه علوم پزشکی در استان خدمات درمانی ارائه می‌دهند، ولی به دلیل نبود هماهنگی و گسستگی بین دستگاه‌ها استفاده بهینه‌ای از این امکانات نمی‌شود، با هماهنگی میان این دستگاه‌ها خدمات بهتری به مردم استان ارائه می‌شود.
نماینده مردم بوشهر، گناوه و دیلم در مجلس افزود: مردم استان بوشهر اعتماد و اطمینانی به بیمارستانها و مراکز درمانی استان ندارند و دلیل این بی اعتمادی نبود تجهیزات مناسب و کمبود نیروی متخصص و مجرب است.
جمیری گفت: در کنار ارتقای زیرساخت‌های درمانی باید برای افزایش رضایتمندی کارکنان درمان نیز تلاش شود، در بین کادر درمان استان افسردگی شدید و نبود رضایتمندی از شرایط وجود دارد.

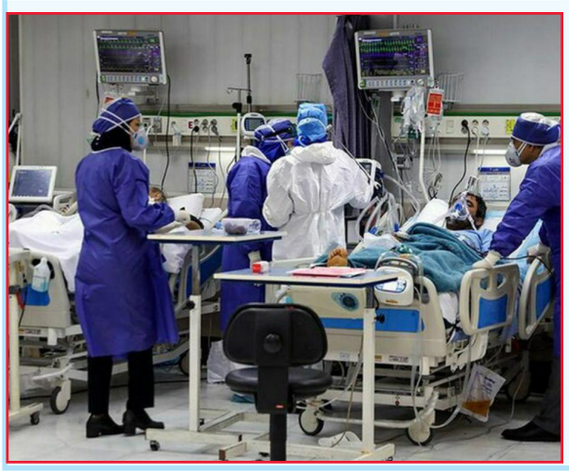

دریا کنار
۶
سال سوم *شماره ۷۱* شنبه ۱۴ اسفند ماه ۱۴۰۰ – ۲ شعبان ۱۴۴۳ – ۵ مارس ۲۰۲۲ قیمت ۵۰۰۰ تومان

امضای تفاهمنامه همکاری بین مؤسسه کار و تأمین اجتماعی و کانون عالی انجمن‌های صنفی کارگران ایران

در نمایشگاه دستاوردهای ۶ ماهه وزارت تعاون، کار و رفاه اجتماعی، تفاهم‌نامه همکاری بین مؤسسه کار و تأمین اجتماعی و کانون عالی انجمن‌های صنفی کارگران ایران به امضا رسید.

کار و رفاه اجتماعی، «رحیم سرهنگی»، رئیس مؤسسه کار و تأمین اجتماعی در مراسم امضای تفاهم‌نامه همکاری این مؤسسه با کانون عالی انجمن‌های صنفی کارگران کشور در نمایشگاه دستاوردهای ۶ ماهه وزارت مردم، گفت: مؤسسه کار و تأمین اجتماعی در واقع نهادی تفکرمحور در راستای حل مسائل وزارت تعاون، کار و رفاه اجتماعی است.

وی اظهار داشت: با تدبیر وزیر کار ۵۰ چالش در حوزه‌های مختلف را شناسایی کرده و در واقع نظام مسئله‌یابی و حل مسئله را در وزارت کار کلید زده‌ایم و در گام بعد پروژه‌های پژوهشی را با همکاری نهادهای دانشگاهی در نظر داریم.

رئیس مؤسسه کار و تأمین اجتماعی اضافه کرد: تمام ذینفعان مرتبط با وزارت مردم از جمله انجمن‌های کارگری و کارفرمایی از ذینفعان ما برای انجام کارهای پژوهشی هستند و دوره‌های مختلف آموزشی را برای این اقشار در نظر داریم.

سرهنگی تصریح کرد: ارائه خدمات آموزشی به انجمن‌های کارگری یکی از اقدامات و فعالیت‌های مد نظر ما در مؤسسه است و با هدف ارتقای بهره‌وری و ایمنی و بهداشت حرفه‌ای محیط کار، به این اقدامات روی آورده‌ایم.

وی تصریح کرد: هر اندازه به موضوعات آموزش ایمنی نیروی کار بپردازیم، کیفیت زندگی آن‌ها را ارتقا بخشیده ایم.

رئیس مؤسسه کار و تأمین اجتماعی افزود: امروز تفاهم‌نامه‌ای از طرف مؤسسه کار و تأمین با کانون عالی انجمن‌های صنفی کارگران کشور امضا می‌شود که علاوه بر آموزش تعریف پروژه‌های پژوهشی با دانشگاه‌های برتر کشور در حوزه‌های بهره‌وری، ایمنی، بهداشت کارگران و همکاری‌های گسترده دیگر با انجمن‌های صنفی کارگران در قالب مفاد این تفاهم‌نامه است.

سرهنگی با بیان اینکه بیش از هفت میلیون نفر مخاطبان این انجمن‌های کارگری هستند، افزود: این اقدام در واقع تبدیل به یکی از بزرگترین اقدامات در این حوزه خواهد شد. وی تصریح کرد: سعی ما بر این است که بهترین محتوای آموزشی را در اختیار انجمن‌های صنفی و جامعه کار و تولید قرار دهیم.

سرهنگی خاطر نشان کرد: این موضوع در واقع یکی از شاخصه‌های کار شایسته است که به این مهم کمتر پرداخته شده است.

حذف نقل و انتقال سند خودرو در دفاتر اسناد رسمی از سال ۱۴۰۱

رئیس پلیس راهور انتظامی کل کشور از حذف نقل و انتقال سند خودرو در دفاتر اسناد رسمی از سال ۱۴۰۱ خبر داد.

سردار سید کمال هادیانفر گفت: دولت با هدف یکپارچه سازی فرآیند نقل و انتقال خودرو و ضرورت تسهیل و تسریع امور اسناد مالکیت و نقل و انتقال اسناد خودرو، با پیشنهاد وزارت کشور در خصوص لایحه اصلاح ماده (۲۹) قانون رسیدگی به تخلفات رانندگی مبنی بر تعیین تکلیف نقل و انتقال وسایل نقلیه در مراکز تعیین شده توسط نیروی انتظامی موافقت کرد.

وی افزود: با تصویب نمایندگان مجلس شورای اسلامی، انتظامی کل کشور مکلف است سامانه تعویض پلاک خودرو و موتورسیکلت و مراحل نقل و انتقال مالکیت را به صورت برخط انجام دهد و مراجعه حضوری اشخاص صرفا برای احراز هویت فرد، اصالت خودور و فک و نصب پلاک باشد.

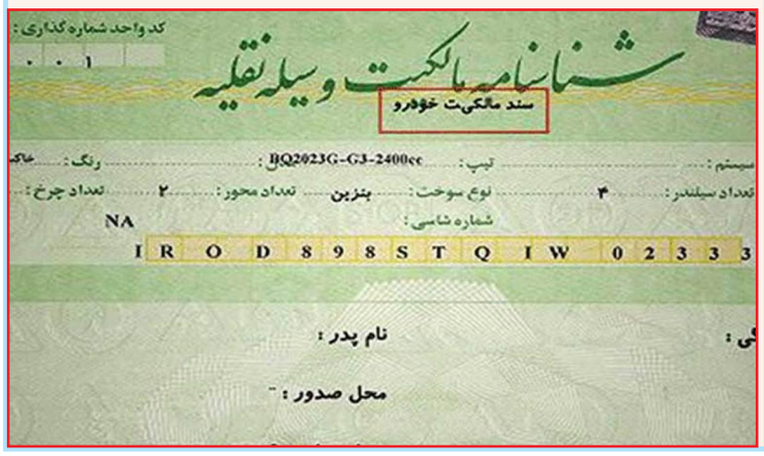

توانمند سازی مددجویان، نقشه راه و ماموریت کمیته امداد

رئیس کمیته امداد امام خمینی: نقشه راه و ماموریت ما در راستای فرمایشات و توصیه های مقام معظم رهبری، توانمندسازی مددجویان تحت پوشش کمیته امداد است.

آقای سید مرتضی بختیاری در نشست خبری در خصوص گزارش عملکرد سالانه کمیته امداد به خدمات این ارگان اشاره کرد و افزود : کمیته امداد از طرق مختلف از جمله جشن نیکوکاری که در ۱۲ اسفند هر سال به مدت یک هفته برپا می شود ، جشن عاطفه ها هنگام بازگشایی مدارس و جشن رمضان که در ماه مبارک رمضان برگزار می شود به نیازمندان کمک می کند و فرهنگ انفاق را گسترش می دهد .

وی ادامه داد : نقشه راه و ماموریت کمیته امداد در راستای فرمایشات و توصیه های مقام معظم رهبری ، توانمند سازی مددجویان تحت پوشش است.

بختیاری یکی از وظایف کمیته امداد را توانمند سازی در زمینه اشتغال و ایجاد ملزومات از جمله هدایت شغلی ، کاریابی ، مهارت آموزی و راهبری شغلی به ویژه در حوزه فعالیت های دانش بنیان و کارآفرین های خلاق و استارتاپ ها دانست.

رییس کمیته امداد گفت: تسهیلات کارفرمایی یکی دیگر از امور مربوط به اشتغال است که در این راستا به ازای هر نفر از پذیرفته شدگان در عرصه اشتغال یکصد میلیون تومان وام قرض الحسنه پرداخت خواهد شد.

وی همچنین فرهنگ سازی در زمینه های مختلف برای خوداتکایی و خودکفایی مددجویان را از وظایف کمیته امداد دانست.

بختیاری در خصوص کمک های مردم به کمیته امداد و نحوه ارائه آن به نیازمندان گفت: در این خصوص منابع مالی کمیته از کمک های مردم و خیرین به نیازمندان تعلق خواهد گرفت و همچنین بحث مراکز نیکوکاری به خصوص در مساجد محلات با حضور و همکاری مردم در این عرصه مطرح است.

رییس کمیته امداد درخصوص کمک ها در مراکز نیکوکاری و چگونگی فعالیت های امدادی آن افزود: کمک ها در این مراکز علاوه بر مددجویان تحت پوشش کمیته به همه نیازمندان از جمله مددجویان تحت پوشش بهزیستی و حتی کسانیکه تحت پوشش کمیته امداد نیستند شامل می شود.

بختیاری اقدام کمیته امداد بستر سازی مناسب جهت فراهم کردن امکانات و تسهیلات نیازمندان در زمینه های مختلف از جمله مسکن و تهیه جهیزیه زوج های نیازمند را از دیگر فعالیت های کمیته دانست.

وی گفت : در بحث اشتغال خانگی به ویژه اشتغال زنان در روستاها کمیته امداد توفیقات خوبی کسب کرده است ، تاکنون ۱۱۰ هزار متر مربع قالی در خانه های نیازمندان بافته شده که این مورد به عنوان یک دستاورد در بحث اشتغال خانگی است.

وی در پایان به برگزاری جشن خودکفایی در استان ها اشاره کرد و گفت : هر کارآفرینی که با همکاری کمیته امداد زمینه کار برایش فراهم شده و به موفقیت و درآمد رسیده است ، مراسمی به عنوان جشن خودکفایی با حضور خود کارآفرین برگزار خواهد شد.

تسهیلات ویژه برای ترخیص خودروها و موتورسیکلت‌های توقیفی

رئیس پلیس راهور ناجا گفت: به مناسبت اعیاد بزرگ مبعث و شعبانیه ابلاغ کردیم در سراسر کشور همه خودروها و موتورسیکلت‌های توقیفی، با شرایط ویژه ترخیص شود.

سردار سید کمال هادیانفر افزود: ۲۲۰ هزار خودرو و ۴۶۰ هزار موتورسیکلت در پارکینگ‌ها توقیف شده و ۵۶ درصد از ۲۲۰ هزار خودرو دارای پرونده قضایی است.

به گفته سردار هادیانفر، در سال ۹۹ حدود ۹۷ درصد از خودروهای توقیفی و ۷۵.۵ درصد موتورسیکلت‌های توقیفی ترخیص شد.

وی تصریح کرد: تلاش می‌کنیم در اجرای مقررات شرایط را برای مردم تسهیل کنیم، اما ناگزیر هم هستیم برای اعمال و اجرای قانون و جلوگیری از تردد وسایل نقلیه‌ای که دستور قضائی و توقیف دارد یا سرقتی است، کنترل‌هایی را در معابر انجام دهیم و تا جایی که امکان دارد هیچ خودرویی را برای تخلف راهبری توقیف نکردیم حتی برخلاف اینکه در قانون تصویب شده خودرویی که بالای یک میلیون تومان جریمه دارد، توقیف شود؛ این میزان را افزایش دادیم و به دو میلیون تومان رساندیم.

رئیس پلیس راهور اظهار داشت: تسهیلات ویژه‌ای هم گذاشتیم به عنوان مثال یکی از موانعی که با آن روبرو بودند، میزان بدهی جریمه بود که در این طرح ویژه ابلاغ کردیم در سراسر کشور افرادی که نمی‌توانند مبلغ جریمه‌شان را پرداخت کنند، تقسیط شود و هیچ پیش‌پرداختی نگیریم.

وی ادامه داد: این تقسیط، یکساله است و مالک وسیله نقلیه می‌تواند در طول یک سال هر میزان که توان دارد، مبلغ جریمه را قسطی پرداخت کند و کاهش هزینه پارکینگ یکی دیگر از شرایط این طرح ویژه است.

سردار هادیانفر با اشاره به اینکه ۵۶ درصد وسایل نقلیه‌ای که در پارکینگ‌هاست، پرونده قضایی دارد، گفت: بخشی از وسایل نقلیه‌ای که در پارکینگ‌هاست، مربوط به تصادفات جرحی و فوتی و بخشی دیگر مربوط به مسائل ارثی و بدهی‌های مربوط به مهریه است و از قضات محترم و همکاران انتظامی تقاضا دارم در صورت امکان مراتب ترخیص را برای این وسایل نقلیه فراهم کنند.

وی گفت: افراد می‌توانند به ۱۲۰۰ دفاتر پلیس +۱۰ و نرم افزار کاربردی "پلیس من" مراجعه کنند.

سردار هادیانفر با اشاره به اینکه ساعت کار پلیس راهور برای اجرای این طرح ویژه افزایش پیدا کرده است، گفت: این طرح تا آخرین روز کاری سال ۱۴۰۰ یعنی ۲۹ اسفند ادامه دارد.

هشدار درباره کلاهبرداری سایبری با نام سامانه سهام عدالت

معاون اجتماعی پلیس فتای ناجا هشدار داد: مجرمان سایبری با ترفند جدید ارسال پیامک با نام "واریز سود سهام عدالت " مترصد کلاهبرداری از هموطنان هستند.

هشدار درباره کلاهبرداری سایبری با نام سامانه سهام عدالتسرهنگ " رامین پاشایی " در گفت و گویی با بیان اینکه بر اساس رصدهای صورت گرفته در پلیس فتا و گزارش‌های دریافتی از سوی هموطنان گرامی مشخص شد این بار مجرمان سایبری با طراحی پلتفرم مجرمانه در قالب استفاده از نام و اعتبار سامانه سهام عدالت و ارسال پیامک مبنی بر واریز مبالغ مختلف به حساب‌های مالی هموطنان مشروط به مراجعه لینک یا پیوند درج شده در پیامک پس از هک گوشی تلفن همراه فریب خوردگان و هدایت به صفحات جعلی پرداخت برای برداشت غیرمجاز از حساب شهروندان اقدام می‌کنند.

این مقام انتظامی در تشریح شگرد این کلاهبرداران گفت: ترفند این مجرمان سایبری دقیقا شبیه ترفند ابلاغیه‌های قضائی سامانه ثنا است و با توجه به آگاهی هموطنان نسبت به کلاهبرداری با عنوان سامانه ثنا مجرمان سایبری در اقدامی جدید به قصد سوء استفاده از نام و اعتبار سامانه سهام عدالت مترصد کلاهبرداری از هموطنان هستند.

معاون اجتماعی پلیس فتا انتظامی کشور ادامه داد: عموم مردم می‌بایست ضمن حفظ هوشیاری نسبت به شگرد این افراد کلاهبردار همواره این آگاهی را داشته باشند که تمامی ابلاغیات و اطلاع رسانی در خصوص بهره مندی از خدمات دولتی از طریق شماره تلفن‌های پوششی صورت خواهد گرفت و هیچ سازمان و نهاد دولتی از طریق شماره تلفن‌های شخصی با اپراتورهای مختلف تلفن همراه برای برقراری ارتباط با کاربران خود اقدام نخواهد کرد.

وی ضمن تاکید بر اینکه با توجه به وجود آمار و اطلاعات دهک‌های مختلف جمعیتی در اختیار سازمان‌های مربوطه به جهت واریز سود سهام عدالت هیچ گونه نیازی به ثبت نام یا درج اطلاعات در سایر سامانه‌ها نمی‌باشد، از شناسایی ۶ نفر مجرم سایبری در این خصوص خبر داد و گفت: اقدام علیه سایر مرتکبان در جریان است و به هیچ عنوان شهروندان نباید فریب این ترفند مجرمان کلاهبرداران سایبری را بخورند.

سرهنگ پاشایی از تمامی سازمان‌ها و نهادهای دولتی و غیر دولتی خواست در هنگام اجرای طرح‌های کلی یا هر گونه فعالیت عام المنفعه راه‌های دقیق دسترسی به خدمات تعیین شده را ابتدا برای هموطنان از طریق رسانه ملی و سایر راه‌های ارتباطی تشریح کنند چرا که یکی از دلایل اصلی فریب هموطنان ناشی از ناآگاهی از نحوه کلاهبرداری از خدمات تعیین شده است و تمامی نهادها، دستگاه‌های اجرایی و خدمات رسان دولتی نیز می‌بایست سهم بسزایی در آگاهی بخشی به هموطنان ایفا کنند.

واریز عیدی ۴ میلیون مستمری بگیر تامین اجتماعی

مدیرکل امور مستمری های سازمان تامین اجتماعی از واریز عیدی چهار میلیون مستمری بگیر تامین اجتماعی خبر داد.

ناهید حیدری گفت : طبق مصوبه هیئت وزیران در ۲۷ بهمن ماه، مبلغ عیدی یک میلیون و ۶۰۰ هزار تومان مقرر شد و مصوبه امسال نگاه خاصی به خانواده داشت.

وی افزود: در کنار این رقم، مستمری بگیران مبلغ ۴۰۰ هزار تومان بابت حق عائله مندی بیشتر دریافت کردند و در صورتی که حق اولاد هم داشته باشند به ازای هر اولاد ۱۵۰ هزار تومان به سرانه عیدی آنان اضافه شد.

مدیرکل امور مستمری های سازمان تامین اجتماعی تاکید کرد: با قید فوریت این مصوبه و با توجه به دستور رئیس سازمان تامین اجتماعی، تلاش شد این عیدی بدون فوت وقت تقدیم مستمری بگیران بشود و در دو روز گذشته چهار میلیون نفر از مستمری بگیران عیدی خود را دریافت کردند.

حیدری افزود: افرادی که به هر ترتیب موفق به دریافت عیدی نشدند و تصور می کنند از نظر دریافت حق اولاد و... کمتر عیدی دریافت کردند می توانند از سامانه ۱۴۲۰ پیگیر ماجرا باشند و یا به شعبه بیمه خود مراجعه کنند.

به گفته وی، کسانی که مستمری بازماندگی دریافت می کنند، مشمول این مصوبه هستند و یک میلیون و ۵۰۰ هزار نفر براساس شرایط اعلام شده در این گروه عیدی را دریافت می کنند.

مدیرکل امور مستمری های سازمان تامین اجتماعی با بیان اینکه در یک نگاه از بین کل مستمری بگیران ۶۵ درصد آقایان و ۳۵ درصد را بانوان تشکیل می دهند، گفت: در بحث تامین اعتبار، با توجه به تلاش مدیرعامل سازمان تامین اجتماعی و مساعدت دولت، این مهم اتفاق افتاد و عیدی با قید فوریت در دو روز گذشته به حساب مستمری بگیران واریز شد.

از ۱۰۰ درصد مستمری بگیران و عیدی هایی که پرداخت کردیم ۹۲ درصد در قالب تاهلی و تکفلی بودند و هشت درصد نیز عیدی یک میلیون و ۶۰۰ هزار تومانی دریافت کردند.

حیدری افزود: دیدگاه‌ها درباره میزان عیدی در هیئت دولت مطرح و تصمیم گیری می شود و امسال نگاه ویژه ای به حمایت از خانواده وجود داشت که در پرداخت عیدی نیز مشخص بود.

وی ،گفت: دانشجویان تا زمانی که تحصیل می کنند به سامانه مربوطه مراجعه و خود را در طول تحصیل بیمه کنند. بیمه دانشجویی با نرخ ۱۲ تا ۱۸ درصد و هر نرخ بر اساس حمایت دریافتی است.

سال سوم *شماره ۷۱* شنبه ۱۴ اسفند ماه ۱۴۰۰ – ۲ شعبان ۱۴۴۳ – ۵ مارس ۲۰۲۲ قیمت ۵۰۰۰ تومان

اخبار

رییس سازمان انرژی اتمی گفت: حرکت در علوم و فناوری پیشرفته با توجه به اینکه دشمن در مقابل این حرکت علمی ایستاده است در زمره جهاد مقدس قرار می‌گیرد.
آیین تجلیل از بازیگران و عوامل اجرایی فیلم سینمایی «هناس» و همچنین تکریم خانواده شهید هسته‌ای داریوش رضایی‌نژاد با حضور مهندس محمد اسلامی، معاون رئیس جمهور و رئیس سازمان انرژی اتمی ایران، دکتر حداد عادل، رییس فرهنگستان زبان و ادب فارسی، دکتر شهره پیرانی، همسر شهید رضائی‌نژاد، جمعی از نمایندگان مجلس شورای اسلامی و اعضای شورای اسلامی شهر تهران و مدیر عامل شرکت نوسازی عباس‌آباد شهرداری تهران، شامگاه پنجشنبه ۱۲ اسفند در سالن همایش‌های منطقه فرهنگی و گردشگری عباس‌آباد تهران برگزار شد.

توسعه فناوری‌های نوین در زمره جهاد مقدس قرار می‌گیرد

توسعه فناوری‌های نوین در زمره جهاد مقدس قرار می‌گیرد
معاون رئیس جمهور در این آیین ضمن بیان تبریک حلول ماه شعبان و قدردانی از زحمات ارزشمند عوامل و دست‌اندرکاران فیلم هناس، اظهار داشت: این اثر هنری جلوه‌ای از فرمان مقام معظم رهبری در فرآیند جهاد تبیین می‌باشد. زیرا علاوه بر تبیین صحیح تاریخ، عظمت شهید و راه شهیدان را به تصویر کشیده است. راه شهیدان دست‌یابی به قله‌های رفیع و پیشرفت بود و در این مسیر برنامه دشمنان برای اینکه ایران به تعالی و تکامل دست پیدا نکند، بسیار جدی و برنامه‌ریزی شده می‌باشد.
مهندس محمد اسلامی با اشاره به اینکه آمریکایی‌ها در تامین منافع ملی کشورشان اعتقادی به محدودیت جغرافیایی ندارند، خاطر نشان کرد: شعار آمریکایی‌ها پیشتازی برای پیشوایی است، آن‌ها در دکترین امنیت ملی کشور آمریکا تحقق منافع ملی را چه با روش دیپلماسی و چه با روش زور میخواهند تامین کنند.
وی افزود: بخشی از منافعی که قلمرو جهانی دارد، فناوری‌های پیشرفته می‌باشد. علم، فناوری و صنعت، توان مالی و اقتصادی ایجاد می‌کند و هرچه در فناوری رشد بیشتری ایجاد شود، قدرت مالی و ارزش افزوده بالاتری به دنبال آن می‌آید.
اسلامی ادامه داد: این منطقه برای ما که تحت سلطه و تابع هیچ کشوری نیستیم و سیاست‌های استکباری را نمی‌پذیریم، منطقه ممنوعه لحاظ می‌شود. آن‌ها تمام تلاش خود را برای ایجاد ضعف و ناامیدی در ایران اسلامی معطوف کرده‌اند.
رییس سازمان انرژی اتمی ایران با اشاره به نمایان‌سازی سازوکار تهدید و تطمیع مستکبرین در فیلم هناس تصریح کرد: بنده بیش از بیست سال پیش را به خاطر دارم که اشخاصی در رشته‌های هسته‌ای و فناوری‌های پیشرفته را با تطمیع از ایران خارج کردند و اجازه ندادند که در حوزه‌های فناوری پیشرفته در ایران فعالیت کنند و باعث اقتدار این کشور باشند.
وی افزود: نکته مهم این فیلم ایستادگی شهید رضایی نژاد و همسر ایشان در برابر خواسته‌های

دشمنان بود. این ایمان است که ما را برای حفظ عزت ملی ثابت قدم نگاه می‌دارد.
توسعه فناوری‌های نوین در زمره جهاد مقدس قرار می‌گیرد
اسلامی ادامه داد: همه این شهیدان رفتند تا ایران اسلامی به قله عزت برسد که با تلاش شهدا و سایر دانشمندان مسیر عزت به بهترین شکل ممکن طی شده است. بایستی به یاری حق تعالی برخی مشکلات که در حوزه اقتصادی وجود دارد را سریعتر رفع نماییم. در این جنگ اقتصادی، استحکام اقتصادی کشور که مبنای آن حفظ ارزش پول ملی می‌باشد را باید احیا کنیم.
معاون رئیس جمهور با اشاره به تأثیر دو حوزه اقتصادی و نظامی در قدرت دیپلماسی کشور گفت: بنیه نظامی و اقتصادی از مهمترین ابزارهای قوه دیپلماسی کشور است و پایه این‌ها داشتن علم و فناوری پیشرفته بدون حد و مرز می‌باشد. در هر حوزه‌ای که تلاش کردیم و به دنبال آن بودیم به موفقیت رسیدم و بخش‌هایی هم هستند که مغفول مانده‌اند و باید با تلاش بیشتر برای تحقق آن‌ها تلاش نماییم.
رییس سازمان انرژی اتمی ایران در ادامه در پاسخ به سوال خبرنگاری درباره فیلم هناس گفت: این اثر کار بسیار باارزشی هست که تاریخ و سرگذشت شهید را با زبان هنر به تصویر کشید. بحث تهدیدهایی که دشمن داشته و مزاحمت‌هایی که در روند پیشرفت انقلاب ایجاد کردند را به زیبایی بیان کرد.
توسعه فناوری‌های نوین در زمره جهاد مقدس قرار می‌گیرد
اسلامی در ادامه با اشاره به نقش این اثر در پیشرفت جامعه و جوانان گفت: این فیلم بر نگرش جوانانی که به دنبال کسب علم و پیشبرد اهداف علمی کشور هستند بسیار تأثیرگذار است. حرکت در علوم و فناوری پیشرفته با توجه به اینکه دشمن در مقابل این حرکت علمی ایستاده است در زمره جهاد مقدس قرار می‌گیرد.
وی ادامه داد: ما باید ارزش‌های واقعی، ارزش‌هایی که باعث عزت، پیشرفت و سعادت این ملت و انقلاب می‌شود را به نمایش بگذاریم و لازم است این حرکت استمرار داشته باشد و تکرار شود.
معاون رئیس جمهور در پایان از همسر و دختر شهید داریوش رضایی‌نژاد که در ثبت این ارزش بزرگ در انقلاب نقشی موثر ایفا کرده‌اند، تشکر و قدردانی کرد.

برنامه سومین روز مسابقات بین‌المللی قرآن

سومین روز از سی و هشتمین دوره مسابقات بین‌المللی قرآن کریم از ساعت ۱۹ امروز ۱۳ اسفند آغاز می‌شود.
در سومین روز از مرحله نهایی مسابقات بین المللی قرآن که در تالار اندیشه حوزه هنری برگزار می‌شود، علاوه بر اجرای برنامه نماینده کشورمان در رشته ترتیل، فایل تصویری ۱۲ شرکت کننده در بخش‌های شرکت کنندگان سازمان اوقاف، دانش آموز و روشندلان برای گروه داوری پخش می‌شود.
نوبت پخش اجرای شرکت کنندگان شامل؛ یوسف الاسدی از سوئد در بخش قرائت دانش آموزان، محمد رفعه البنا از اندونزدی در بخش حفظ کل اوقاف، ابوبکر تشمالا از کنگو در بخش حفظ کل دانش آموزان، سیدحجت ترحمی از ایران در بخش ترتیل اوقاف، عبدالله دوکاجی از نیجریه در بخش حفظ دانش آموزان، محمد عارف مولا از بنگلادش در بخش حفظ کل روشندلان، اویس احمدیان از افغانستان در بخش قرائت اوقاف، مصطفی زاهد از مراکش در بخش ترتیل اوقاف، حسن جبرئیل عمر از نیجر در بخش حفظ کل اوقاف، حسین ابراهیم محمد از مصر در بخش ترتیل اوقاف، یاس فضل جاسم از عراق در بخش قرائت اوقاف و حسان محمود بکور از سوریه در بخش حفظ کل اوقاف است.
بر اساس این گزارش اجرای گروه همخوانی و مدیحه سرایی مصباح الهدی آبادان، بخش دیگری از برنامه‌های روز سوم مسابقات خواهد بود.

برپایی نمایشگاه «بوی ماه عید» در فرهنگسرای ارسباران

نمایشگاه گروهی «بوی ماه عید» در استقبال از بهار و سال نو، در نگارخانه هنر فرهنگ‌سرای ارسباران با همکاری ۳۰ هنرمند تجسمی در رشته‌های نقاشی، نقاشیخط و حجم به نمایش درمی‌آید. این نمایشگاه با رویکرد توسعه فرهنگی و جلب مشارکت هنرمندان در عرضه آثار هنری فاخر، متناسب با شرایط اقتصادی موجود؛ همچنین ایجاد انگیزه برای خرید آثار هنری با قیمت مناسب، برای شهروندان هنردوست و علاقه‌مند ترتیب داده شده است.برپایی نمایشگاه «بوی ماه عید» در فرهنگسرای ارسباران
نمایشگاه «بوی ماه عید» از ساعت ۱۶ امروز ۱۳ اسفند گشایش می‌یابد و تا ۲۰ اسفند ادامه خواهد داشت.
ساعات بازدید هر روز ۹ تا ۱۷ و روزهای تعطیل ۱۶ تا ۱۹ است.
ابراهیم اکبری‌گرز، لیدا پولکی، وحید پوریزدان‌پناه، هما توکلی، امیرحسین جباری، مریم جعفربیگلو، پرویز حبیب‌پور، سعید دولتی، علی داوری، مهسا ذاکری، ملک رسولی، الیاس ستاری، خلیل سمایی، علیرضا سعادتمند، هانی شرار، مهشید عرب، سحر فیروزآبادی، مریم قزوینه، آناهیتا کریمی، علی گلباز، احمد مقدسی، عدنان مصلایی، اکبر میخک، نگار مطهری، کیوان مکری، فاطمه منفرد، بهنام ولدوند، ترمه یعقوبی و باربد یزدانی، هنرمندانی هستند که در این نمایشگاه حضور دارند.

ساخت دستگاه مترجم گریه نوزاد

یک استارتاپ توسعه هوش مصنوعی از فناوری یادگیری ماشینی برای ترجمه گریه نوزادان استفاده کرده است تا هوش مصنوعی بتواند به والدین و نوزادانشان کمک کند به هم نزدیکتر شوند.
نوزادان با انواع گریه‌ها، نیازهای خود را بازگو می‌کنند، اما در مواقعی والدین قادر به فهم دقیق نیاز آن‌ها نیستند و به کمک برای برقراری ارتباط با کودک خود نیاز دارند.
اکنون به گفته یک استارتاپ مستقر در سوئیس و اسپانیا موسوم به «زوندریم» (Zoundream)، این کمک می‌تواند به شکل هوش مصنوعی و یک دستگاه اختصاصی باشد که آنچه را که آن‌ها «زبان جهانی نوزادان» می‌نامند، ترجمه می‌کند.
«روبرتو ایانونه» مدیرعامل این استارتاپ در مصاحبه‌ای در کنگره جهانی موبایل در بارسلون گفت: هر بار که یک نوزاد گریه می‌کند، چیزی می‌خواهد. ایده شرکت ما از این اصل نشات می‌گیرد که کودکان برای نیازهای مختلف، به اشکال متفاوتی گریه می‌کنند.
اگرچه قرار گرفتن کلمات کودک و هوش مصنوعی در کنار هم ممکن است تصوری از فیلم‌های علمی-تخیلی را به ذهن متبادر کند، اما به نظر می‌رسد دستگاه این استارتاپ خوب عمل می‌کند، البته «ایانون» تاکید می‌کند که این دستگاه به هیچ وجه جایگزینی برای شهود عینی والدین نیست و تنها به عنوان یک نیروی کمکی عمل می‌کند که توانایی‌های والدین را در تشخیص نیازهای کودک افزایش می‌دهد.
وی گفت: دستگاه ما مطلقاً جایگزینی برای نقش والدین در درک نیازهای نوزادان ساخته نشده است، بلکه در واقع راهی برای ایجاد اعتماد به نفس و جلب توجه بیشتر به نحوه گریه نوزاد و نیازهای اوست.
«زوندریم» از نرم افزار یادگیری ماشینی برای تجزیه و تحلیل هزاران ساعت گریه بین المللی نوزادان استفاده کرد. سپس این گریه‌ها را به چهار دسته مختلف تقسیم بندی کرد: گرسنگی، درد، باد معده و میل به آغوش کشیده شدن.
این شرکت توسط «ایانون» در کنار یک دانشمند داده به نام «آنا لاگونا» تأسیس شده است.
«ایانون» توضیح داد: زمانی که برای اولین بار این کار را شروع کردیم، چند دستگاه ضبط صوت ارزان قیمت خریدیم و از برخی والدین خواستیم و حتی به برخی از آن‌ها پول دادیم تا صدای نوزادشان را از نزدیک ضبط کنیم.
وی می‌گوید: این یک فرآیند بسیار وقت گیر بود، اما حداقل یک شروع بود. سپس، به محض اینکه ممکن شد، ما دستگاه خود را توسعه دادیم که اساسا یک ضبط کننده بود که تمام صداهایی را که شامل گریه کودک نبود، فیلتر می‌کرد.
وی افزود: این برای حفظ حریم خصوصی خوب بود و همچنین به این معنی بود که دیگر مجبور نبودیم ساعت‌های زیادی را صرف فیلتر کردن دستی صداهایی غیر از گریه نوزادان کنیم. این روش واقعاً شروع به ارائه برخی داده‌های مهم به ما کرد.
وی همچنین بر نقش علم «نوای گفتار» (Prosody) در رشد اولیه نوزادان تأکید کرد که اساساً توانایی آن‌ها در تشخیص و برقراری ارتباط از طریق آهنگ‌های ملودیک به جای گفتار است. این امر از همان ابتدای رشد و در حالی که در رحم مادر هستند، در آن‌ها ریشه دوانده است. «ایانون» می‌گوید که این زبان، «زبانِ خودِ کودک» است و در تحقیقات شرکت نقشی اساسی دارد.
اکنون قدم بعدی ورود این دستگاه مترجم به بازار است، چیزی که به گفته «ایانون» تا تابستان سال جاری انجام خواهد شد.
«ایانون» در مورد حریم خصوصی کودکان و سوال در مورد اینکه آیا والدین از این کار راضی هستند نیز گفت: والدین عاشق فناوری هستند، چرا که استفاده از این دستگاه بسته به نیازهای والدین متفاوت است؛ بنابراین همه به دلایل مختلف آن را دوست دارند.
وی افزود: به طور کلی اینطور نیست که والدین هیچ سرنخی از چراییِ گریه نوزادشان نداشته باشند و ندانند که کودک بیشتر اوقات چه می‌خواهد. اما گاهی اوقات اینچنین است، به خصوص برای والدینی که صاحب اولین فرزند خود شده‌اند. در موقعیت‌های دیگر نیز اینگونه است که والدین با خود می‌گویند فکر می‌کنم که می‌دانم فرزندم چه می‌خواهد، اما من همچنان دوست دارم تاییدیه بگیرم.

درخشش هنرجویان آکادمی رهبری ارکستر بنیاد رودکی در جشنواره موسیقی فجر

برخی از هنرجویان جوان آکادمی رهبری ارکستر بنیاد رودکی در جشنواره موسیقی فجر امسال، چوب رهبری به دست گرفتند.
سی و هفتمین جشنواره موسیقی فجر، امسال میزبان تنی چند از هنرجویان مرکز آموزش هنری بود که در دوره ها و سطوح مختلف آکادمی رهبری ارکستر زیر نظر «نصیر حیدریان»، رهبر ارکستر و استاد دانشگاه گراتس اتریش حضور داشته اند.
درخشش هنرجویان آکادمی رهبری ارکستر بنیاد رودکی در جشنواره موسیقی فجر
نخستین شب از جشنواره موسیقی فجر، چوب رهبری ارکستر سمفونیک تهران که قرار بود با رهبری نصیر حیدریان روی صحنه برود، به دلیل ابتلای وی به کرونا، به دست عرفان وکیلی ۳۳ ساله سپرده شد و مورد استقبال علاقه‌مندان موسیقی کلاسیک قرار گرفت.
عرفان وکیلی، آهنگساز و نوازنده ویولن تاکنون موفق به کسب جایزه‌هایی در رشته‌های آهنگسازی و نوازندگی شده و سابقه نوازندگی با ارکستر سمفونیک تهران را در کارنامه هنری خود دارد. وی برگزیده‌ی شورای عالیِ هنریِ بنیاد ملی نخبگان به عنوان آهنگساز جوان زیر ۳۰ سال است.
ارکستر پارسوا در شب دوم جشنواره با رهبری احمد مقدسی زاده روی صحنه رفت و این اجرا مورد استقبال مخاطبان قرار گرفت و احمد مقدسی زاده، نوازنده ویولن و پیانو، دارای کارشناسی ارشد آهنگسازی از دانشگاه هنر تهران است.
در سومین شب سی و هفتمین جشنواره موسیقی فجر در تالار وحدت، ارکستر نغمه باران به روی صحنه رفت. رهبری این ارکستر را محمدرضا صفوی بر عهده داشت.
محمدرضا صفوی، نوازنده پیانو نیز کارشناسی ارشد آهنگسازی دانشگاه هنر تهران را دارد.
شامگاه دوشنبه ۲۵ بهمن، تالار رودکی، میزبان ارکستر چکاوک به رهبری رضا شایسته بود که این اجرا نیز مورد استقبال قرار گرفت.
رضا شایسته بیشتر در زمینه موسیقی ایرانی فعالیت داشته و از شاگردان هنرمندانی چون اسدالله ملک، وارطان ساهاکیان و نصیر حیدریان است که تاکنون با ارکستر «چکاوک» اجراهای متعددی داشته است.
این هنرمندان از دو سال گذشته در آکادمی رهبری ارکستر بنیاد رودکی حضور داشته اند و کماکان در این آکادمی تحت آموزش رهبری ارکستر زیر نظر استاد حیدریان قرار دارند.
آکادمی رهبری ارکستر مرکز آموزش هنری بنیاد رودکی از سال ۱۳۹۸ فعالیت خود را با حضور نصیر حیدریان و با هدف کشف و پرورش استعدادهای برتر هنری و آموزش نسل آینده رهبران و نوازندگان ارکسترهای کشور، آغاز کرد. در این آکادمی، متقاضیان و علاقمندان طی ترم‌ها و دوره‌های متوالی به فراگیری مباحث تخصصی رشته رهبری ارکستر و بر اساس استانداردهای دانشگاه‌های معتبر پرداخته و منتخبین دوره‌ها تحت حمایت بنیاد رودکی قرار گرفته‌اند.
در طول این دوره‌ها، هنرجویان در خصوص مباحثی همچون تکنیک‌ها و اصول رهبری ارکستر، آنالیز پارتیتور، پارتیتور نوازی روی پیانو و ... تعلیم دیده و سپس تمرینات رهبری ارکستر ابتدا با پیانیست‌های جوان مرکز آموزش هنری و در ادامه با همراهی ارکستر آموزشی بنیاد رودکی برگزار می‌شود و در انتهای هر سطح، هنرجویان برگزیده پس از قبولی در آزمون اولیه، کنسرت و آزمون پایان سطح را به همراه این ارکستر تجربه می‌کنند.
در دوره اخیر آکادمی رهبری ارکستر، علاوه بر ارکستر آموزشی بنیاد رودکی، آنسامبل اپرای تهران نیز به سرپرستی هادی قضات، با اجرای آریاهایی از موتسارت با این آکادمی، همکاری داشته است.
همچنین امکان ادامه دوره‌ها در ماه ها و سال های آتی برای قبول شدگان دوره‌های آکادمی و نیز هنرجویان و علاقه.مندان جدید این رشته هنری وجود دارد.
مرکز آموزش هنری بنیاد رودکی در کنار آکادمی رهبری ارکستر، تربیت آهنگسازان و نوازندگان را برای تقویت سطح کیفی موسیقی در دستور کار دارد.

دریاکنار

صدای پرطنین مردم

نشریه دریاکنار
صاحب امتیاز: مهندس سید عیسی گلریز
مدیرمسئول: مهندس مهران سلطانی نژاد
سردبیر: سهیلا سلطانی زنگلانی
روابط عمومی: فریده ترنج مهرگان
گرافیست: آیدا عالی پور
کاریکاتوریست: مهندس داریوش مهرزادگان_نگار جهانتاب
مسئول سایت: آیدا عالی پور
هیئت تحریریه: سیده فاطمه آزمون، خانم دکتر زهرا حسامی، الهام فضلی، حمید رفیعی، مهندس مجتبی تن زاده، حمیدرضا عباسی، زهره خاکسار، الهام هژبری، فاطمه صالح روشن، حسین دریانورد، سعید محمدی فرد، الهام قائدی، وجیهه بای، امیرحسین حسین زاده، وحیده صادقی، صبا کاویان، فاطمه حیدری، فاطمه نژاد حسینی، سعاد نصاری، ابوالقاسم صیادی
عکاس: الناز رزمجو، فاطمه سلطانی زنگلانی
شمال: مازندران، بابلسر، بلوار طالقانی، پارک شهرداری
جنوب: بوشهر، بلوار شهدای نیروی دریایی
تلفن: ۰۱۱۳۵۳۳۶۹۴۷-۰۷۷۹۱۰۹۰۱۵۶
نمابر: ۰۲۱۸۹۷۸۲۷۹۵-۰۱۱۳۵۳۳۳۲۲۳
پست الکترونیکی: DARYAAKNAR@GMAIL.COM
وب سایت: WWW. DARYAAKNAR.IR
لیتوگرافی و چاپ: نشر فرهنگ

نشریه دریاکنار @DARYAAKNAR
نشریه ای از جنس سرسبزی شمال
وخونگرمی مردمان جنوب
(مازندران بوشهر)

سال سوم *شماره ۷۱* شنبه ۱۴ اسفند ماه ۱۴۰۰ – ۲ شعبان ۱۴۴۳ – ۵ مارس ۲۰۲۲ قیمت ۵۰۰۰ تومان

پیشرفت محاسبات در مقیاس نانو با استفاده از DNA

استفاده از DNA و ترکیبی از ۱۰۱۸ رشته DNA به طور بالقوه می‌تواند با سرعت ۱۰۰۰۰ برابر ابرکامپیوترهای پیشرفته فعلی کار کند. با این حال، به دلیل مشکلات ذاتی، استفاده از کامپیوترهای مبتنی بر DNA پیشرفت کندی داشته است.
محاسبات با کمک DNA امکانات پیشرفته‌ای برای ذخیره‌سازی اطلاعات و محاسبات در مقیاس بزرگ در سطح نانو نشان داده است. با این حال، محاسبات پیچیده نیاز به اجزای پایدارتر و یک پلتفرم موثرتر دارد. برای رفع این مانع، تحقیقات جدیدی در مجله ACS Applied Materials and Interfaces منتشر شده است.
محاسبات با استفاده از DNA حوزه‌ای از علم است که مبتنی بر استفاده از مولکول‌های زیستی به عنوان عناصر ضروری محاسبات است. در طول دهه ۱۹۹۰، محققان توانایی استفاده از DNA برای ذخیره و پردازش را بررسی کردند. یک مطالعه اثبات اصل در سال ۱۹۹۴ توسط لئونارد ادلمن انجام شد، که اولین کامپیوتر مبتنی بر DNA را ساخت و با نشان دادن امکان استفاده از آن برای حل مسائل ریاضی، مانند مسئله مسیر همیلتون، گامی در این مسیر برداشت.
جالب توجه است که در نتیجه این تحقیق، علاقه محققان به جایگزینی سیلیکون با DNA برای استفاده در کامپیوترها افزایش یافت. استفاده از DNA و ترکیبی از ۱۰۱۸ رشته DNA به طور بالقوه می‌تواند با سرعت ۱۰۰۰۰ برابر ابرکامپیوترهای پیشرفته فعلی کار کند. با این حال، به دلیل مشکلات ذاتی، استفاده از کامپیوترهای مبتنی بر DNA پیشرفت کندی داشته است.
محاسبات DNA را می‌توان به دو روش اصلی دسته‌بندی کرد، شامل (I) مدارهای DNA خالص و (II) مدارهای DNA که به آنزیم‌ها و پروتئین‌ها وابسته هستند.
مدارهای DNA خالص این مزیت را دارند که می‌توانند برای طیف گسترده‌ای از کاربردها استفاده شوند. با این حال، این دسته از محاسبات DNA دارای نیاز طراحی بالاتری هستند.
در مقابل، طراحی مدارهای DNA که به آنزیم‌ها و پروتئین‌ها وابسته هستند آسان‌تر است، اما در عین حال این مدارها نیازمند شرایط آزمایشی سخت‌گیرانه‌ای هستند که سرعت محاسبات پایین‌تری ارائه می‌کنند و بنابراین می‌توانند توسعه مدارهای DNA را محدود کند.
یک گیت منطقی شامل یک دستگاه فیزیکی با یک تابع بولی زیربنایی است که امکان اجرای یک عملیات منطقی را فراهم می‌کند و یک خروجی باینری واحد با یک یا چند ورودی باینری تولید می‌کند.
جابجایی رشته DNA، که به دمای ذوب بین رشته‌های DNA بستگی دارد، زیربنای بیشتر دروازه‌های منطقی بولی مدارهای DNA خالص است، و این یک واکنش رقابتی بین رشته‌های ورودی و خروجی است.
موانع مختلف مرتبط با این استفاده می‌تواند شامل واکنش‌های احتمالی ناقص یا نشتی باشد که به دلیل کنترل نشدن دقیق دمای واکنش رخ دهد. سایر اثرات ناشی از این مسیر نیز می‌تواند منجر به افزایش بار واکنش و همچنین سایر عوارض جانبی غیرمنتظره شود.
این چالش‌ها منجر به نیاز برای طراحی بهتر مدارهای DNA شده است که قادر به کار در محدوده دماهای مختلف از جمله دمای اتاق هستند. برای پرداختن به این مسائل، محققان طراحی پایدارتری از گیت‌های منطقی را پیشنهاد کرده‌اند که بر اساس ساختار DNA سه رشته‌ای دو رشته‌ای (T-dsDNA) است. در این تحقیق از نانومدارهای DNA استفاده شده است و توانست محاسبات را در یک دستگاه تراشه میکروسیال در دمای اتاق انجام دهد.
محققان می‌گویند که یک محاسبات ایده‌آل DNA باید در یک سلول کوچک در دمای اتاق انجام شود، نه در یک لوله آزمایش با ابزار PCR فلورسنت، زیرا این کار می‌تواند کارایی و سرعت عملیاتی آن را محدود کند.
استفاده از یک محاسبات DNA ایده‌آل، مانند این مطالعه جدید، می‌تواند سرعت محاسباتی و وضوح سیگنال را بهبود بخشد. این تحقیق جدید امکان استفاده از تراشه‌های میکروسیال مدولار را در ترکیب‌های محاسباتی مختلف فراهم می‌کند و این موضوع می‌تواند مسئله خطای افزودن نمونه مصنوعی را از بین ببرد.

اختصاص ۱۰ درصد از حق بیمه شخص ثالث به وزارت بهداشت

کارشناس صنعت بیمه گفت: حسب مقررات مربوط ۱۰ درصد از حق بیمه شخص ثالث معادل ۲ هزار و ۷۰۰ میلیارد تومان در اختیار وزارت بهداشت قرار گرفته است.
سجاد رامندی در مصاحبه اختصاصی با خبرنگار خبرگزاری صدا و سیما افزود: حق بیمه تولیدی صنعت بیمه در سال ۹۹، معادل ۸۲ هزار میلیارد تومان است.
وی ادامه داد: از این مبلغ ۳۳ درصد به بیمه‌های شخص ثالث و مازاد مربوط است.
کارشناس صنعت بیمه با بیان اینکه حسب مقررات مربوط ۱۰ درصد از این مبلغ معادل ۲ هزار و ۷۰۰ میلیارد تومان در اختیار وزارت بهداشت قرار گرفته است، گفت: پیش بینی ما در سال ۱۴۰۰ تولید منابع مالی ۳ هزار و ۸۰۰ میلیارد تومانی و در سال ۱۴۰۱ تولید منابع مالی ۵ هزار میلیارد تومانی است.
رامندی افزود: بر اساس برنامه‌ریزی و گزارش‌های وزارت بهداشت معمولا منابع مالی برای وزارت بهداشت در خصوص درمان مصدومان حوادث جاده‌ای مناسب بوده است.
وی ادامه داد: برای مثال در ۶ ماهه نخست سال ۱۴۰۰، هزار و ۳۴۰ میلیارد تومان در اختیار وزارت بهداشت قرار گرفته، درحالیکه مجموع هزینه‌کرد وزارت بهداشت در این حوزه هزار میلیارد تومان بوده و ۵۱۶ هزار پرونده در این بازه زمانی با میانگین ۲ میلیون تومان تشکیل شده است.
کارشناس صنعت بیمه گفت: کارشناسان صنعت بیمه نیاز دارند اطلاعات و جزئیات بیشتر در این زمینه در اختیار داشته باشند تا تحلیل بهتری از این اطلاعات داشته باشند.
رامندی افزود: در سال‌های اخیر دسترسی کارشناسان صنعت بیمه به این اطلاعات محدود بوده و گزارش‌های روشنی منتشر نشده است.
وی گفت: یک نکته حائز اهمیت از منظر جامعه این است که با توجه به اینکه بندها و تبصره‌های مختلفی برای استفاده از این خدمات گذاشته شده است، معمولا مردم در این بخش متحمل هزینه‌هایی می‌شوند و ممکن است خدمات را رایگان دریافت نکنند.
کارشناس صنعت بیمه افزود: برای مثال در انتقالی که بین بخش خصوصی و دولتی صورت می‌گیرد، در ارجاعات بین بیمارستان‌ها، در پذیرش و در فرصت دو ماهه‌ای که برای درمان بیماران گذاشته شده است؛ همه این‌ها محدودیت‌هایی است که می‌تواند منجر به تحمیل هزینه به مردم شود.
رامندی ادامه داد: صنعت بیمه انتظار دارد با توجه به منابعی که در اختیار وزارت بهداشت قرار می‌گیرد، خدمات با کیفیت بهتری به مردم ارائه شود و مردم بتوانند از درمان رایگان در این بخش بهره‌مند شوند.

رشد جمعیت در وضعیت بحرانی است

وزیر بهداشت گفت: متاسفانه رشد جمعیت در وضعیت بحرانی است؛ در کرونا رنگ بندی شهرها شامل قرمز، نارنجی، زرد و آبی است، اما در رشد جمعیت در وضعیت قرمز قرار داریم و رشد جمعیت به پایین‌ترین حد رسیده است.
رشد جمعیت در وضعیت بحرانی استبه گزارش خبرگزاری صدا و سیما به نقل از روابط عمومی وزارت بهداشت؛ دکتر بهرام عین‌اللهی در جلسه شورای اداری شهرستان‌های آزادشهر و رامیان که در دانشگاه آزاد اسلامی واحد آزادشهر برگزار شد، افزود: در وزارت بهداشت باید برای رشد جمعیت، تسهیلاتی را ارائه کنیم، قول می‌دهیم که هزینه‌های بهداشتی و درمانی مادران باردار را رایگان کنیم و چنانچه مادر بارداری فاقد پوشش بیمه است، رایگان تحت پوشش بیمه قرار می‌گیرد.
وی ادامه داد: خطر آینده کشور، کاهش رشد جمعیت و کمبود نیروی انسانی است، نیروی انسانی پیشران توسعه و شکوفایی کشور است، سیاست‌های جمعیتی یکی از اصلی‌ترین برنامه‌های وزارت بهداشت است و رهبر معظم انقلاب نیز اخیرا فرمودند اگر در حوزه جمعیت فکری نشود ۱۵ سال آینده نتایج آن را می‌بینیم.
وزیر بهداشت، درمان و آموزش پزشکی گفت: در سفرهای مختلف هر منطقه یک اقلیم خاص دارد و خدا نعمت‌های زیادی به شهرستان‌های آزادشهر و رامیان داده است، رهبر معظم انقلاب فرمودند که شکر نعمت با عمل میسر می‌شود؛ یکی از نکات مهم این دو شهرستان، وحدت بین اقوام و قومیت‌های مختلف است که یک نشان ملی است.
دکتر عین اللهی افزود: امروز مردم کشور ما در امتحانات بزرگ از ابتدای انقلاب تا کنون، سربلند و سرافراز بوده‌اند، دشمنان دنبال سرنگونی نظام مقدس جمهوری اسلامی ایران هستند و از اوایل انقلاب، شاهد دسیسه‌های دشمنان همانند گروه‌های جدایی طلب در دوران دفاع مقدس، شکل گیری داعش و تحریم‌های ناجوانمردانه هستیم.
وی تأکید کرد: نباید تصور کنیم که جنگ تمام شده است، بلکه جنگ پنهان و بدون سنگر همچنان وجود دارد و فشارهای اقتصادی دشمنان برای سرنگونی نظام است که با کار و تلاش بیشتر می‌توانیم این دسیسه‌ها را خنثی کنیم، در مقابله با کرونا با تحریم‌های زیادی در دارو و تجهیزات پزشکی روبرو بودیم، درست است که کرونا یک پدیده جهانی بود، اما امروز ایران برغم همه تحریم‌ها و فشارها، سربلند است و همه سازمان‌های بین المللی، عملکرد ایران در پیشگیری و درمان کرونا، موفقیت آمیز می‌دانند.
وزیر بهداشت، درمان و آموزش پزشکی گفت: امروز کشورهای مدعی پیشرفته، مرگ و میرهای بالای کرونایی دارند و بسیار ناتوان شده‌اند، اما ایران با همت دولت و مردم، عملکرد موفقی داشته و تا امروز بیش از ۱۴۲ میلیون دُز واکسن کرونا در کشور تزریق شده و پوشش واکسیناسیون کرونا در ایران بسیار بیشتر از کشورهای دیگر است و واکسیناسیون با مشارکت مردم انجام شد.
دکتر عین اللهی افزود: ظرفیت بالا و طبیعت فوق العاده آزادشهر و رامیان می‌تواند موجب رونق گردشگری، خلق ثروت و اشتغال کند. باید از تاریخ درس بگیریم. تاریخ بعد از انقلاب ثابت کرد که باید به هویت خودمان برگردیم و به خودکفایی برسیم. تا وقتی وابسته باشیم هر روز در معرض تهدید و تحریم خواهیم بود.
وی ادامه داد: تجربه ثابت کرده که پیشگیری مقدم و مهمتر از درمان است، در کرونا اثرات پیشگیری در واکسیناسیون عمومی به اثبات رسید، در شهرستان آزادشهر سایت پسماند در محل نامناسبی قرار دارد و جابجایی آن از همه نظر به ویژه توجه به سلامت عمومی لازم و واجب و به نوعی پیشگیری از بروز بیماری‌های مختلف در مردم است، در اسرع وقت باید شورای سلامت در آزادشهر و رامیان تشکیل و عوامل مداخله کننده در سلامت باید کنترل شود.
وزیر بهداشت، درمان و آموزش پزشکی گفت: تقویت شبکه بهداشت، بهورزان و واحدهای بهداشتی یک ضرورت است که می‌تواند به پیشگیری از بیماری‌ها کمک بزرگی کند.
دکتر عین‌اللهی افزود: در دولت سیزدهم شرایطی ایجاد شده که وزرا و مدیران دولت با حضور در مناطق مختلف به طور مستقیم با مشکلات مردم آشنا شوند که یک کار ارزشمند است و بجای اینکه پشت میز و دور از محیط تصمیم گیری شود، مسئولان از نزدیک با مشکلات آشنا می‌شوند و در جهت حل آن‌ها تلاش می‌کنند.
وی ادامه داد: در استان گلستان استعداد کاشت گیاهان دارویی وجود دارد و وزارت بهداشت در حوزه تقویت طب ایرانی و توجه به کاشت گیاهان دارویی با استفاده از متخصصان و روش‌های علمی برنامه دارد، چون موجب خودکفایی و خروج ارز از کشور می‌شود.

ثبت کوچک‌ترین سینمای جهان در کتاب رکوردهای جهانی

سینمای کوچک «شازده کوچولو» در استراتفورد کانادا، به عنوان کوچک‌ترین سالن نمایش جهان با ۱۳ صندلی در رکوردهای جهانی گینس ثبت شد.
میکروسینمای شازده کوچولو در مهر گذشته افتتاح و به سبک تئاتر مینیاتوری ویکتوریایی با فرش قرمز، صندلی‌های طبقه‌بندی شده و طناب‌های مخملی طراحی شد.ثبت کوچک‌ترین سینمای جهان در کتاب رکوردهای جهانی لی کونی، مالک و اپراتور این سینما، گفت که این مکان قبلاً یک گالری بود و ایده‌ی میکروسینما، تنها با یک صفحه کشویی و چند صندلی تاشو برای نمایش آثار فیلمسازان محلی شروع شد.
به گفته مالک این سینما، تمرکز این سالن بیشتر روی نمایش های کوچک و مراسم خصوصی در بحبوحه همه‌گیری ویروس کرونا است.

ابلاغ مراتب ثبت ملی ۸ اثر طبیعی به استاندار چهارمحال و بختیاری

قائم مقام وزیر و معاون میراث‌فرهنگی کشور مراتب ثبت ملی چهار اثر را در فهرست میراث طبیعی ملی به استاندار چهارمحال و بختیاری ابلاغ کرد.
علی دارابی در نامه‌ای به غلامعلی حیدری استاندار چهارمحال و بختیاری نوشت:
در اجرای تبصره ماده ۲ قانون تشکیل سازمان میراث‌فرهنگی کشور مصوب دی ۱۳۸۲ و آیین‌نامه اجرایی آن، مصوب چهارم مرداد ۱۳۸۴ به شماره ۲۶۹۷۵/ت ۳۲۹۱۵ه، هیأت محترم وزیران با موضوع ثبت میراث طبیعی ارزشمند کشور در فهرست میراث طبیعی ملی، «مجموعه درختان بنه کهنسال امامزاده جعفر گوشه» واقع در استان چهارمحال و بختیاری، شهرستان کیار، بخش ناغان، روستای گوشه، پس از تشریفات قانونی لازم به شماره ۹۰۱ مورخ ۲۱/۷/۱۴۰۰ در فهرست میراث طبیعی ملی کشور به ثبت رسید، ابلاغ می‌شود.ابلاغ مراتب ثبت ملی ۸ اثر طبیعی به استاندار چهارمحال و بختیاری
اثر مذکور ضمن رعایت حقوق مالکانه، تحت نظارت و حمایت این وزارت است و تدوین ظوابط حفاظتی و تعیین عرصه و حریم این اثر بر عهده این وزارت خواهد بود، هرگونه دخل و تصرف یا اقدام و عملیاتی که منجر به تخریب یا تغییر در اصالت اثر شود، ممنوع است.
قائم‌مقام وزیر و معاون میراث‌فرهنگی کشور در سه نامه مشابه دیگر مراتب ثبت سه اثر طبیعی ملی را نیز به استاندار چهارمحال و بختیاری به این شرح ابلاغ کرده است:
«درخت چنار کهنسال گوشه چهراز» واقع در شهرستان کیار، بخش ناغان، دهستان ناغان، روستای گوشه، به شماره ۸۹۸ مورخ ۲۱/۷/۱۴۰۰،
«مجموعه درختان چنار علیجانی روستای باغ چندار» واقع در شهرستان کوهرنگ، بخش بازفت، دهستان چمن گلی، روستای باغ چندار، به شماره ۸۹۹ مورخ ۲۱/۷/۱۴۰۰،
«مجموعه درختان چنار کهنسال دم تنگ کوه سفید روستای بازگیران» واقع در شهرستان کوهرنگ، بخش بازفت، دهستان چمن گلی، روستای بازگیران، دم تنگ کوه سفید، به شماره ۹۰۰ مورخ ۲۱/۷/۱۴۰۰.
همچنین پیش از این علی‌اصغر مونسان وزیر سابق میراث‌فرهنگی، گردشگری و صنایع‌دستی در چهارنامه مشابه دیگر به استاندار وقت چهارمحال و بختیاری مراتب ثبت ملی چهار اثر طبیعی به این شرح ابلاغ کرده:
مجموعه درختان کهنسال تفرجگاه بابازکی فرخ شهر واقع در شهرستان شهرکرد، بخش فرخ شهر، دهستان قهفرخ، شهر فرخ شهر، بالاتر از فن‌آوران، دره مشرف بر سنگ‌شکن و کارخانه آسفالت فرخ شهر به شماره ۷۸۸ مورخ ۱۸/۱۱/۱۳۹۹.
مجموعه درختان کهنسال پیرچنار روستای چم خلیفه واقع در شهرستان سامان، بخش مرکزی، روستای چم خلیفه، انتهای خیابان پیرچنار به شماره ۷۸۹ مورخ ۱۸/۱۱/۱۳۹۹.
درخت چنار خضر روستای مورز کوهرنگ واقع در شهرستان کوهرنگ، بخش بازفت، دهستان چمن گلی، روستای باغ مورز، به شماره ۸۴۵ مورخ ۳/۱۲/۱۳۹۹.
درخت چنار کهنسال ملاعوض روستای باغ چنادار بازفت واقع در شهرستان کوهرنگ، بخش بازفت، دهستان چمن گلی، روستای باغ چنادار، به شماره ۸۹۱ مورخ ۲۵/۳/۱۴۰۰.

امنیت سامانه‌های ارتباطی مورد توجه است

مدیرعامل شرکت ارتباطات زیرساخت: با وجود این که تدابیر لازم برای امنیت سامانه‌های ارتباطاتی به طور کامل دیده شده است، اما برخی مواقع شاهد اتفاقاتی از جمله اتفاق روز گذشته هستیم.
امنیت سامانه‌های ارتباطی مورد توجه استبه گزارش خبرنگار خبرگزاری صدا و سیما؛ اقای حمید فتاحی در ارتباط زنده با برنامه چاپ اول شبکه خبر سیما، درباره قطع شدن اینترنت در روز گذشته در برخی مناطق تهران و کرج که برای برخی‌ها و به ویژه رانندگان تاکسی‌های اینترنتی مشکل ایجاد کرده بود افزود: در پی حادثه قطع برق در یکی از مراکز شرکت ارتباطات زیرساخت و در پی آن ایجاد حریق در سامانه‌های برق رسانی در زیرساخت شرکت، برای ساعاتی برخی از ارتباطات خدمات دهنده‌های مخابراتی کشور دچار اختلال شد که ظرف یکی دو ساعت با همکاری همکارانم و همچنین کارکنان سازمان آتش نشانی، حریق، مهار و اقدامات فنی برای بحث بازیابی مسیرها انجام شد.
وی در پاسخ به سوالی مبنی بر این که این حادثه سابقه داشته است؟ گفت: مشابه این اتفاق بسیار کم می‌افتد و شبکه‌های برق و قدرت، حیاتی هستند و تدابیر لازم برای سامانه‌های ارتباطاتی به طور کامل دیده شده است و در هر حال اشکالی فنی رخ داد و در گذشته هم اختلالاتی به صورت یک دو ساعت داشتیم.
معاون وزیر ارتباطات و فناوری اطلاعات درباره علت آتش سوزی افزود: فشار و اختلالی که در یکی از سامانه یو پی اس آن مجموعه رخ داد باعث آتش سوزی شد.
وی درباره مناطق درگیر بر اثر این حادثه گفت: عمدتا اپراتورهایی که در شهر تهران و کرج خدمت می‌دادند بیشتر دچار اختلال شدند.
فتاحی در بخش دیگری از این گفتگو در پاسخ به سوالی مبنی بر این که با توجه به کندی اینترنت در چند ماه اخیر، چه برنامه‌ای برای افزایش پهنای باند اینترنت دارید؟ افزود: وزیر ارتباطات و فناوری اطلاعات در صفحه شخصی شان مفصل به این موضوع در این ایام اشاره داشته اند، اما عوامل مختلفی موجب شده است کاربران احساس نارضایتی داشته باشند.
فتاحی گفت: در هر حال ما عقب ماندگی در بخش توسعه اینترنت ثابت داریم و زمانی که کاربران در منزل هستند ترجیح می‌دهند که از ارتباطات پهن باند موبایل شان استفاده کنند در حالی که همه جای دنیا رسم و ترجیح است که وقتی در محل ثابتی هستیم برای ارتباط اینترنت از اینترنت ثابت استفاده می‌کنند.