بندر پهلوی شهر ۲ شنبه ۱۰ آذر ۳۱ صفحه اول سال دوم شماره ۵۴

دریاکنار

تحت نظر هیئت تحریریه

گفتار هفته

ملخ

«ملخ بدنبال گرسنگی و ناخوشی بدنبال اختلاف و هرج و مرج بدنبال جهالت و سرگردانی، بدنبال ظلم و جور مردم دریاکنار را تهدید می کند»

امریکائی های بشر دوست! وانگلیسی های صلحجو و سایر دولتهائی که بخاطر «آزادی!» در کره میجنگند و میکشند و کشته میشوند و روزانه ملیونها دلار در راه «جنگ!» خرج میکنند چرا بخاطر صلح و آزادی بخاطر «بشریت و انسانیت» و بخاطر دموکراسی و آزادیخواهی نمیروند در افریقا و در جاهای ملخ خیز این کره خاک و مبارزه پی گیر و دامنه دار و اساسی نمی کنند؟! چرا دست بدست یکدیگر نمی دهند و ملخ را از طریق علمی و فنی ریشه کن نمی سازند؟!

چرا این دشمن بزرگ بشر دشمن بزرگ مردم روی زمین را نابود نمی گردانند اینها خطرناکترند یا خلق کره؟! اینها خانمانسوزتر و تاراج کننده ترند یا سیاه پوستان اتحادیه افریقای جنوبی؟! اینها بیشتر بمردم ساده روستاها و خانواده های شهر نشینان زیان و ضرر وارد میسازند یا افراد دلاور و رشید و بی گناه قبیله «ماتومالو» در آفریقا؟!.

اینها زیان کار و مخرب و مزاحمند یا دانشجویان و روشنفکران مصری و عراقی و سیامی و برمه ای؟!.

☆ ☆ ☆

اراضی بنادر تلاث دشتی و تنگستان را ملخ فرا گرفته است ملخ دسته دسته در این نواحی در پرواز است می گویند هجوم ملخ در سال جاری خیلی بیش از سالهای گذشته است بی گمان در جاهای دیگر بخش های بوشهر و در سراسر نقاط «دریاکنار» رخنه خواهد کرد و زراعت غله مختصر و ناچیز روستاییان را و نخیلات خرما و درختان مرکبات را خورده و تباه خواهد ساخت.

ما از دولت جدا می خواهیم و طلب می کنیم که کامیون و جیپ و هواپیما و طیاره ملخ برای این کار بحد کافی ببوشهر بفرستد و متخصصین و کارشناسان و سموم و مبدی اعزام دارد و مقدمات انجام عمل مبارزه با ملخ را طوری فراهم سازد که هنگامی که مشغول عمل می شوند در نمانند و دست و پای خود را گم نکنند و محتاج و نیازمند وسائل و لوازم مبارزه نباشند

سم کافی وسائل تلقیه هوائی و زمینی بحد کافی کارگر و متخصص کافی باید در اختیار سازمان و تشکیلات مبارزه با ملخ باشد تا بتواند مبارزه اساسی و دامنه دار خود را شروع کند فرمانداری و کلیه تشکیلات و سازمان های اداری دولتی مامورین نظامی و مالکین وظیفه خطیری از لحاظ راه نمائی و همکاری و همفکری و معاضدت و مساعدت با افراد مبارزه با ملخ را بعهده دارند.

بعد از خطرات بی کاری، فقر، نفاق، ناخوشی و جهالت خطر ملخ دشمن بشر- دشمن بزرگ ما که بر آنها سربار شده مردم دریاکنار را تهدید میکند هم تهدید می کند

شوخی!!

در شهرهرت

بازرس اعزامی گمرک بشهرهرت ۴۵۰۰ تومان از یکی از مدیران گمرک جابلقا و جابلسا رشوه میگیرد و باهشت هزار تومان رشوه های دیگری که از اینجا و از آنجا گرفته بدست یکی از اعضا تریاک گمرک میدهد تا برایش کوشه چمدان فلهم کند دست برقضا بازرس تریاکی مهمان عضو تریاکی گمرک است و عضو مفلس و فقیر مزبور هشتصد تومان از آن پول را خرج مهمانی و عرق و تریاک مهمان میکند . . . .

اینک برسر «خیانت درامانت!» بین مهمان و میزبان جنگ و نزاع در گرفته است مهمان معتقد است که بادآورده را نباید بادبرد و میزبان عقیده دارد که اینگونه پولها باید بمصرف شراب و شور و معشوقه کور برسد!

چند موضوع

هوچیگری

اخیرا بیگلر بیگی نامی را که سلطان بی تاج و تخت بلوک عسوند بوده است برداشته اند.

من این بیگلر بیگی را ندیده ام و بهتر که ندیده ام زیرا وقتی قیافه خبیث و منحوس عروسک های خیمه شب بازی دستگاه «قتودالیته» را می بینم هقسم می نشیند بهم می خورم بوی خون و باروت بوی مرگ و نیستی از آنهامی شنوم داغ باطله بساط استثمار و استعمار و ملوک پاک نشدنی نوکری بی گناه را روی پوست کلفت پیشانی و پشت گردن حق آنها می بینم بیگلر بیگی که سالهاست ژالو و خون مردم عسوند را می مکیده و مانند غربال بند های دوره گرد باسحر و افسون باحقه بازی و شیادی و روستائیان ساده دل بلوک عسوند را بزیر یوغ بردگی و بندگی کشیده است اکنون که او را «خلع ید!» کرده اند بدست و پا افتاده و فرمانداری بوشهر را تلگراف پیچ کرده است بخیال آنکه فرماندار مرعوب میشود و از نظر ترس و اخاله باز جیه کرمه کدخدائی را بدوش مبارک او میاندازد!!

در این تلگراف که باامضاء عده ای از روستاییان رسیده است گفته شده که اگر بیگلر بیگی و یا از کدخدا نکنند ترک علاقه کرده و بجاهای دیگر مهاجرت خواهند کرد و گفته اند که «زیر بار نمیروند ورشته انتظامات گسیخته خواهد شد و اینکه از بیگلر بیگی خلع ید شده «اشتباه کاری است» و چنانچه خون یکایک ما ریخته شود حاضر نیستیم زیر بار کسان دیگری برویم و مقصودشان کسی یا کسانی است که بعد از این کدخدا، کدخدا میشوند و دیگر اینکه برای فرمانداری تعیین تکلیف کرده اند و گفته اند که حسنعلی ضرغامی را بتنهائی در کدخدائی قبول ندارند و اگر فرمانداری بخواهد او را که خدا کند باید باتفاق بهروزی باشد!

اگر من بجای فرماندار بوشهر، دادستان و سرهنگ معین انصاری فرمانده ژاندارمری بودم کسانی که پای تلگراف امضاء گذاشته اند بجا که میکشیدم و کسانیکه تحریک شده اند و بجای ماجرا-جویان و اجنبی پرستان میرفتند استنطاق میکردم تا محرکین و مسببین این الم شنگه ها بدست بیایند و به تله بیفتند حالا هم فرماندار، دادستان و فرمانده ژاندارمری باید و لازم است که این کار را بکنند زیرا این طایفه با اینگونه تلگراف ها به تمام شئون مملکتی بالاخص به سازمان های اداری بازرس ژاندارمری فرمانداری و بعدیه توهین و اهانت و بی احترامی کرده اند هرج و مرج خواه سری و سرهنگی را ترویج و تبلیغ میکنند اینهائی که میگویند اگر چنین و چنان نکردید ما قطع علاقه کرده و مهاجرت میکنیم از قول من به آنها بگوئید به کدام جهنم دره میروید که برای شما بهتر از این مملکت هست کسانی بلند یکذره اگر در قلب مانده ترین و دور افتاده ترین و وحشی ترین اراضی قاره افریقا یا جنگل های بکر و دست نخورده آسیا کسی یا کسانی این حرفها را می زدند آنها را گوشه مستراح میخوابانیدند و سرشان را گوش تا گوش میبریدند این مهم نیست که کسی یا کسانی را که بجای بیگلر بیگی نصب کرده اند چه جورجاوری باشند و باید آنها هم از کیب همین جرجه قتودالها باشند مهم این است که یک جوجه قتودال ستمگر و جبار و ظالم را از کار انداخته و دفع فاسد به افسد کرده اند.

من میخواهم که توی اینکه و هما انگشت یک سر گرد امنیه که شایع است پانصد تومان از بیگلر بیگی رشوه گرفته پیدا است و این جناب سرگرد است که این تلگرافها را میسازد و باصطلاح جنگ اعصاب راه میاندازد. امروز دوام این حرفها از حدود شایعات تجاوز نکند و حقیقتی نداشته باشد

زیرا هرچه بکنند نمیکشد میرفته - وای بروزی که بکنند نمیکشد

بقیه درس ۲

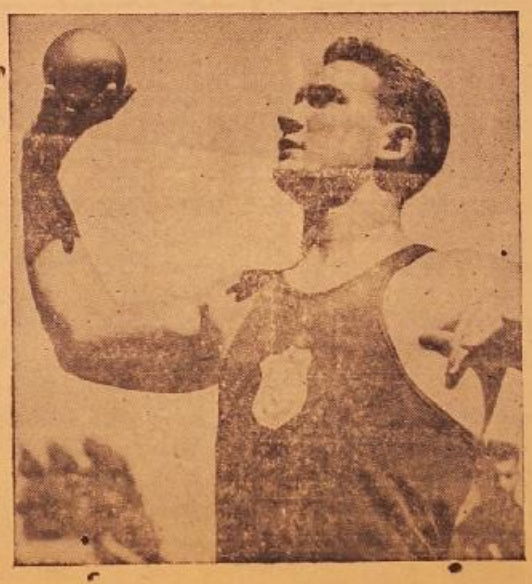

عقل سالم در بدن سالم است

درمسابقاتی که اخیرا بین کالجهای امریکا صورت گرفت پاری اوبرین دانشجوی دانشگاه کالیفرنیای جنوبی رکورد گلوله پرانی را شکست و یک گلوله ۷ کیلوئی را ۱۷ متر پراند

خبرهای دریاکنار

آقای هاشمی رئیس اداره ثبت اسناد و املاک که چندی پیش با استفاده از مرخصی بزیارت ارض طوس رفته بود هفته گذشته وارد و دوستان را بملاقات خود مسرور داشت

هفته گذشته شب هنگام منزل آقای منصور رئیس شعبه قضائی اداره گمرک مورد دستبرد سارقین واقع و مبلغ ۵۰ هزار ریال وجه نقد و ۲۰ هزار ریال اثاثیه بسرقت برده شده است

هفته گذشته در بوشهر و تمام نقاط بخشهای بوشهر بارندگی مفصلی شده و رضایت و خوشنودی اهالی و کشاورزان را فراهم ساخته است

اخبار تلگرافی واصله حاکی است که در بخشهای خورموج - اهرم- کنگان انواع مختلف ملخهای دریائی از سمت جنوب بجانب شمال در پرواز بوده و تمام درختان آن نواحی را مورد هجوم قرار داده است گفته شده است شدت و هجوم این ملخ بی سابقه است

هفته گذشته دستور وصول بهره مالکانه از رعایا بفرمانداری بوشهر واصل گردید و از طرف فرمانداری مامورین انتظامی مامور اجراء دستور مزبور گردیدند

قراریکه اطلاع یافته ایم فرمانداری و شهرداریهای شیراز و کازرون از حمل برنج ببوشهر جلوگیری بعمل میآورند در نتیجه برنج در شهر کمیاب و نرخ آن ترقی نموده است ما از آقای مهندس موثق فرماندار انتظار داریم که اقداماتی جهت آزادی حمل برنج معمول دارند

قراریکه شنیده میشود در نتیجه مداخلات بی موردی که آقای نژادی بازرس اعزامی در بازرس اثاثیه مسافرین و واردین ببوشهر بعمل می آورد نارضایتی عمومی را فراهم ساخته است ما از آقای اثیر خواهانیم برای رفع تضییقاتی که فراهم گردیده اقدام فوری بعمل آورند که ناچار نشویم تضییقات خلافی که بوجود آمده منتشر سازیم

هفته گذشته آقای خاک سرشت سرمبیز اداره دارائی شهرستان بوشهر از طرف آقای پیشکار مورد تقدیر قرار گرفت

بقیه درس ۲

بقیه اخبار دریاکنار

هفته گذشته آقای حیزلیان در نتیجه مراقبتی که در جلو گیری از خروج چند عدل کالا از گمرك که ورودش غیر مجاز است کرد شفاها از طرف آقای اثیر رئیس گمرك مورد تقدیر قرار گرفت ما امیدواریم که آقای اثیر این کارمند معمل و پاکدامن و درستکار را طوری تشویق نماید که در وضع ژندگیش موثر باشد

از ساعت ۵ تا ۶ بعد از ظهر روز اول آذرماه بمناسبت افتتاح آموزشگاه ملی شبانه بر حسب دعوت آقای قاطان مدیر آموزشگاه مجلس جشنی در سالون فرهنگ منعقد گردید که در آن فرماندار و عده‌ای از رؤسای ادارات دولتی و محترمین حضور داشتند آقایان رئیس فرهنگ - صدری دبیر دبیرستان سعادت و دادستان و فرماندار هر کدام درباره علم و دانش و مقام معلم بیاناتی ایراد نمودند و آقای نجف زاده معلم آموز موسیقی پاره‌ئی چند ترانه نواخت

آقای دکتر رضوی برای استفاده از مرخصی بوشهر را ترك نموده و کفالت امور را بآقای دکتر گل فیض واگذار کرد

هفته گذشته آقای دکتر گل فیض به بندر دیلم منتقل شد ولی بر اثر خواهش مدیر ما که بنا باصرار مردم صورت گرفت آقای فرماندار طی تلگرافی ایفای ایشان را خواستار گردید فراراست پزشکیار دیگری بجای پزشکیار بدشکن به بندر دیلم برود

هفته گذشته هیئتی از طرف سازمان برنامه وارد بوشهر گردید گفته میشود که هیئت مزبور برای رسیدگی باوژان و مقیاس دهات و راه بوشهر آمده‌اند

ما نمیدانیم هیئت ها که چرا بفکر توسعه فرهنگ و ایجاد بیمارستان و توجه بحال بیچارگان نیستند دوصده اصلاح آوژان !!! بر آمده‌اند

میگویند برنامه اصلاحی بندر بوشهر و بنادر جنوب در دست تهیه است و پروژه‌های اصلاحی و عمرانی آماده شده و فقط پول نیست در جواب میگوئیم این یك بام و دو هوا یعنی چه؟!!

چطور برای سایر شهرستانها برای بنادر شمال ایران برای نواحی شرق و غرب ایران پول هست و فقط برای بنادر جنوب نیست همه جای ایران دست باصلاحات زده‌اند سد میسازند تونل میزنند موسسات و ایستگاههای دامپروری و کشاورزی ایجاد میکنند راهها میسازند و اسفالت میکنند معلم و کتاب و دارو می‌فرستند دسته دسته پزشك و مهندس و وسائل کار از تهران بنقاط مختلفه ایران میرود سازمان برنامه و سایر سازمانها و موسسات خیریه امدادی و فنی بندر بوشهر و سواحل جنوب ایران را فراموش کرده و نمیبینند تو گوئی کرانه مرزی جنوب ایران در پشت پرده آهنین !! یا پشت کوه قاف قرار گرفته است

[illegible] محمد شریف محمودپور بجای آقای رستم اردبیهشتی بمعاونت [illegible] شعبه بندر بوشهر منصوب و [illegible] بندرعباس وارد و مشغول کار شده است آقای رستم اردبیهشتی که مر[illegible] مدتی جدی و وظیفه شناس است بشعبه کرمان منتقل گردیده و [illegible] آقای نصیری رئیس بانکملی که بمنظور معالجه بتهران رفته است در بوشهر میماند

آقای سید صادق یزدانی برای انجام ماموریت اداری به برازجان رفته گفته میشود که ایشان چند هفته در برازجان خواهد ماند

خبرنگار ما گزارش میدهد که قریبا فرماندهی خلیج و منطقه ۲ دریائی بوشهر در بندر بوشهر مستقر خواهد شد و باتشکیلات و سیمی بکار خواهد پرداخت

آقای میرزا علیباش نوید عضو هیئت رئیسه و منشی اطاق بازرگانی و شهردار بوشهر در شیراز در حالی که عازم مسافرت بسوی بوشهر بود در گذشت

شادروان نوید چند ماه در تهران مریض و مشغول معالجه بود و حکم ریاست شهرداری بوشهر در یکی از بیمارستانهای تهران در بستر بیماری بوی ابلاغ گردید مجلس ختم آنمرحوم در مسجد شیخ معدن برگذار شد در مسجد دهدشتی منعقد گردید

نویسندگان دریاکنار درگذشت این مرد نیکخواه و نجیب را بخانواده‌های نوید عباس‌زاده آرام شمائی توکل و ذکاوت صمیمانه تسلیت می گویند

یك مقام رسمی بسردبیر ما گفت تصور میرود قریبا اداره دخانیات در بوشهر برچیده شود و کار فروش سیگار و تنباکو به اداره دارائی بوشهر واگذار گردد در اینصورت ماهی دوهزار تومان و سالی ۲۴۰۰۰۰ ریال بصرفه دولت تمام خواهد شد

یکی از خبرنگاران ما در گریه‌درهای گمرك شنیده است که دولت بعلت فقر مالی در نظر ندارد باین زودی ببنادر جنوب ایران از نظر عمران و آبادی توجهی بنماید

قبلا گفته میشد که اداره کل بنادر در نظر دارد کشتی لاروب و شن کشتی برای لاروبی و پاك کردن لنگرگاههای بین ظهر و قاوك بندر بوشهر باین بندر روانه نماید

مواد شیمیائی از ذغال سنگ

اخیرا کیمیائی کاربید و کاربن که یکی از موسسات صنعتی بزرگ امریکا است کارخانه ای در ایالت ورجینا تاسیس کرده که در آن از ذغال سنگ مواد شیمیائی بسیار ذیقیمت میگیرد

این مواد شیمیائی در ساختن پلاستیك و نایلن و لاستیك مصنوعی موارد استعمال بسیاری دارد

آگهی نوبتی

نظر بماده ۱۲ اصلاحی قانون ثبت و مواد ٦٤ و ٥٩ آیین نامه ثبت نام اشخاصی که در سه ماهه دوم سال ۱۳۳۱ نسبت باملاك واقع در بخش دو بوشهر حومه شهر درخواست ثبت نموده اند اند باذکر شماره پلاك و نوع ملك ومحل وقوع برای اطلاع عموم آگهی می‌شود .

٤١٩- بانوان خیرو و فاطمه و حسنی سهاد زاده ششدانك یکباب خانه در سنگی

٦٥٤ - آقای پورحیدر محمد تنگستانی سی سهم مشاع از جمله ۷۵ سهم سهام ششدانك یکباب خانه و زمین مشجر متصل بآن انتقالی مع - الواسطه از احمد صالحی که شش سهم از ده سهم ششدانك قبلا بنام حلیمه و خیری ناظمی و صفیه آتش زاده و شهر بانو خارکی نژاد و آمنه فتح آگهی شده وفعلا ششدانك را مالك است

١١٤٦ - آقای علی باش قبا کللی ششدانك یکقطعه زمین در - کوی دواس

١١٤٩- آقای علی باش قباکللی ششدانك یکقطعه زمین در کوی دواس .

٢٨٩٢- آقای حسین پور جهاد وخاتون برزه ٦ دانك یکباب خانه درباغ شیخ ابول

٢٨٩٩- آقای حسین پور جهاد وخاتون برزه ششدانك یکقطعه زمین [illegible] پور به مورد درباغ شیخ ابول

٢٩٠٦ - آقای حسین پور جهاد وخاتون برزه ششدانك یکقطعه زمین مشهور به چراغی درباغ شیخ ابول

٢٩١٩- آقای حسین پورجهاد و خاتون برزه ششدانك یکقطعه زمین مشهور برو درباغ شیخ ابول

٢٩٢٠- خاتون برزه ششدانك یکقطعه زمین مشهور به برو درباغ شیخ ابول

٢٩٧٨ر٢ - بانو ژلیخا خضری ششدانك یکباب خانه در لیل

٣١٩١ - آقای محمود کشتی بوشهری ششدانك یکباب خانه در کوی هلالی

هر کس نسبت باملاك نامبرده بالا واخواهی دارد طبق ماده ١٦ قانون ثبت بایستی از تاریخ انتشار اولین آگهی نوبتی (اول ابان ۳۱) تا نود روز داد خواست واخواهی خود را باداره ثبت بوشهر تسلیم نماید واگر هم بین تقاضا کننده ثبت بادیگری قبلا نسبت باین املاك اقامه دعوی شده طبق ماده ١٧ قانون ثبت کسی که طرف دعوی بادرخواست کننده ثبت است بایستی گواهی دادگاه که دعوی در آن مطرح است از تاریخ انتشار اولین آگهی نوبتی تا نود روز مشعر بر جریان دعوی اخذ و باداره ثبت بوشهر تسلیم نماید والا حق او ساقط خواهد شد تعیین حدود این املاك طبق مواد ١٤ و ١٥ قانون ثبت بعمل خواهد آمد و واخواهی بحدود و حقوق ارتفاقی طبق ماده قانون ثبت پذیرفته خواهد شد این آگهی سه نوبت ظرف شصت روز هر بیست روز یکمرتبه منتشر خواهد شد

خوانندگان ما

آقای مسافرات نامه‌ای که بایست شهری ارسال داشته بودید رسید نامه مزبور مبنا جهت رسیدگی بمقامات صلاحیتدار تسلیم گردید .

• آقای ادیبانی در موقع خود نسبت بنامه شما اقدام لازم بعمل خواهد آمد

• آقای حبیب وجهی از دبیر تلگرافی بمقامات کشوری و لشکری مخابره نموده که رونوشت آن نیز بعقیده روزنامه واصل شده است تلگراف مزبور حاکی است که سربازان گارد مسلح گمرك در نسبت بمردم جور و ظلم نموده و آنان را مضروب میسازند .

ما توجه آقای فرماندار و فرمانده گارد نسبت باین موضوع جلب نموده و امیدواریم باصدور دستورات لازم رفع ظلم را از اهالی دور بدارند

ما در انتظار روزی نشسته‌ایم که گارد مسلح گمرك بردارند و این تشکیلات بین دعوا از خرج زائد و بیمصرف را از میان ببرند

سابقا اداره گمرك شهرستان بوشهر را که پراز بار بود و شلوغ و جنجال بود و تابلو کیلومتری اطراف گمرك بار و مال التجاره توی صحرا ریخته بود چند تا پلیس مراقبت میکرد اما حالا که گمرکخانه را تبدیل بسربازخانه کرده‌اند!!

«لو خود حدیث مفصل بخوان از این مجمل»

چند موضوع

بقیه از ص ۱

شکر فاسد

از تهران دستور رسیده است که شکرهای فاسد خراب وضایعی را که شهر شده و مغلوط باخاك و شن و کثافت است و از سال ۲۸ و ۲۹ تا کنون در انبار گمرك مانده و چولانگاه موش‌ها و سوسکها بوده است باداره دارائی بوشهر تحویل دهند تا دارائی شکرهای مزبور را بشهرداری مردم بدهد و بمردم بفروشد اگر شهرداری این کار میکرد و مثلا میگفتند بجای شکر بدشکر خوب بمردم بفروشند تعجب داشت تهران سال‌هاست بنادر جنوب را چشم مستعمره‌ای که از جزایر انتفاع و بهره کشی افتاده است و مردم دریا کنار را چشم گاو شیرده - گاوی که شیرش خشك و خودش لاغر شده و گوشتش ریخته و نه قابل کشتن است و نه آنکه شیر میدهد نگاه میکند

تهران در مواقع مهم بفکر بندر بوشهر و بنادر جنوب میافتد - هنگام انتخابات هنگام اعزام بازرس بمنظور استفاده از [illegible] - هنگام مرباع گیری - هنگام وصول مالیات - هنگام جمع آوری اعانه تهران گناهکار نیست زیرا باید بفکر تقاضی باشد که مردمش چمان و تفنگی دارند و داد و فریاد راه میاندازند و وقت لنگه‌ای و فلاکت تهران روی میآورند و دوز بر کاههای رفیعه از مایحتاج میخواهند و اسباب زحمت و دردسر سرجنبانان و سردمداران تهران میشوند .

آنها اگر آب و نان اعانه باشند اگر فرهنگ و بهداشت آنها را تامین [illegible] اگر راه آنها خراب [illegible] پایتخت را تلگراف پیچ میکنند به تهران روی میآورند تحش میدهند تاسزا میگویند بمرکز مملکت دهن کجی میکنند تهران میرسد بهره آنها میرسد و خشمشان را مرهم میگذارد و احسان را میسازد و معلم و کتاب و دارو و دواخانه‌هایشان میگذارد ولی سواحل جنوبی ایران فیرستان است اگر از بی کفایتی بپرسند اگر هسته خرما و علف صحرا بخورند اگر تراخم و مالاریا آنها را از پا درآورد اگر آب و نان نداشته باشند اگر راهشان پرتگاه و دره گاه باشد غمی نیست ترسی ندارد . . . زیرا بر نیاید ز گفتگان آواز روی عیش اصل اداره گل قند میخواهد جنس جلب و نامرغوب و فاسد و مسموم و بدخو و با قالب کند و بخوره ما بدهد و پولش را بگیرد .

در آن موقع که شکر بود کم و گران بود و همین شکرهای فاسد و خراب را قناد ها و قند ریز ها خوب و شیرین میریختند کیلوئی ۲۶ و ۲۹ ریال میفروختند اداره گل قند آنها را نفروخت اما حالا که شکر تجارتی جاده‌ای و شکر سفید امریکائی پاك و خوب فراوان و ارزان است هوس کرده و دلش ساخته که آنها را بمردم بوشهر بفروشد . . . تهران و جاهای دیگر از این شکر ها نباید بخورند این شکرها برای ما و نصیب ماست زیرا ما مرده‌ایم زیرا سواحل جنوب ایران فیرستان است زیرا ما گفته لجاج و ستمها و ظلمهای دهستان داخلی و خارجی هستیم زیرا « بر نیاید ز گفتگان آواز »

لن شن

سیگار هائی که مردم میکشند حشرات الارض در آن جا گرفته و کافتش را سوراخ کرده است نان ماهم خوب نیست پراز ریگ و شن و سبوس است نانوایان در این کار مقصرند اغلب آنها دین و ایمان را ول کرده‌اند از قانون و آئین نامه و مجازات دنیوی و اخروی هم نمیترسند اغلب ها گوشت و خرما و سایر مواد آبکی چرب و شیرین شیرینی ها و غیره فروشگاه مگس است مگسها و سایر حشرات در آن لول میزنند .

در شهر جابجا در کوچه ها بقایای خانه هائی که خانه خرابها ویران کرده‌اند و مصالح آنرا فروخته‌اند بجا مانده و تشکیل تل و تپه داده دکانها و مغازه‌هایی که روزی مرکز کار و فعالیت و منبع کالا و اشیاء گرانبها بوده حالا مسکن و مسکن سگها و گربه ها و آدم هایی که از نسل سیروس و داریوش میباشند گردیده برخی از دکانها و مغازه‌ها نیز زباله دانی است و از فضولات آدم و حیوان پر گشته و مستاجر فرا رسیده در حالیکه مردم مستمند و بینوا گرسنه و ناخوش باید با دمارهای زمستان ۱۰ بجنگند و بوزارت بهداری که پزشك و دارو در اختیار آنها نگذاشته و نمیگذارد نفرین بفرستند

چاپخانه گلستان

تاریخ انتشار نوبت سوم ۱۰ر۹ر۳۱ از طرف رئیس ثبت اسناد و املاك شهرستان بوشهر - عدنانی

شماره ۲۹۳۰ -